



PLAN MUNICIPAL DE DESARROLLO Y GOBERNANZA

TIZAPÁN EL ALTO 2018-2021



ÍNDICE

Mensaje del Presidente.....	3
Introducción.....	4
Misión, Visión, Valores.....	6
Marco Jurídico.....	7
Metodología.....	9
Reseña histórica Municipal.....	11
Heráldica Municipal.....	13
Diagnóstico del Municipio.....	14
Ejes del Plan Municipal de Desarrollo y Gobernanza.....	36
Crecimiento y Desarrollo Económico	
Sector Primario.....	37
Comercio y Servicios.....	38
Turismo.....	38
Desarrollo Social	
Pobreza y desigualdad.....	40
Educación.....	40
Salud.....	41
Cultura.....	42
Deportes.....	43
Desarrollo Sostenible del territorio	
Infraestructura para el desarrollo.....	44
Desarrollo integral de movilidad.....	45
Protección y Gestión Ambiental.....	45
Gobernanza Territorial.....	46
Gobierno y Estado de Derecho	
Innovación Gubernamental.....	47
Transparencia.....	48
Corrupción e Impunidad.....	48
Seguridad.....	49
Protección Civil.....	50
Servicios Municipales.....	51
Cultura de Paz.....	51
Programas y Proyectos.....	53
Bibliografía.....	66
Estructura Orgánica.....	67



MENSAJE DEL PRESIDENTE MUNICIPAL



Agradezco a cada uno de ustedes, los ciudadanos de nuestro Municipio por acompañarme durante el proceso de creación de este Plan Municipal de Desarrollo y Gobernanza. Ya que con su invaluable participación manifestaron sus principales necesidades, preocupaciones, deseos y metas, pero también sus propuestas, soluciones e ideas para enfrentar los retos que hoy tenemos como sociedad.

Más que un compromiso político o un requisito jurídico, este Plan Municipal de Desarrollo es una herramienta con la que evaluaremos el desarrollo y cumplimiento de cada uno de los compromisos adquiridos con cada uno de ustedes. Concretar este compromiso exige como condición básica, el impulso de una genuina participación ciudadana, reconociendo la valía y necesidad de la aportación de cada uno de los ciudadanos, en la atención de los asuntos públicos, con esto se busca que nuestro Municipio sea lugar más activo y respetuoso de los derechos humanos, donde se de continuidad a las necesidades de nuestra población manteniendo el contacto permanente con el ciudadano para fortalecer el bien común, y convertir en realidad todos y cada uno de los proyectos que aquí se contemplan, con la seguridad de que el gobierno hará lo propio aplicando la capacidad de quienes hoy representamos al municipio.

Con una planeación y con los cimientos ya creados, habremos de consolidar acciones y obras que a mediano y largo plazo arroje resultados, visionando un municipio más próspero al término de mi gestión. Estoy convencido de que, con la participación constante y responsable, sumaremos esfuerzos para transformar nuestro municipio en un referente positivo de progreso y bienestar. Este gobierno será de acciones a favor de una verdadera transformación, Este nuevo modelo de llevar acabo la Planeación dará resultados que, bajo la corresponsabilidad de la toma de decisiones, los trabajos sean los esperados para un mejor Municipio y de manera conjunta para el objetivo regional y del Estado.

C. José Santiago Coronado Valencia

Presidente Municipal

¡Unidos Continuaremos!



INTRODUCCIÓN

La planeación en México puede describirse como una historia de ensayo y error. El esquema que hoy tenemos a nivel Federal y Estatal, se fue gestando a lo largo de décadas de una manera más bien desigual, a trancos, podemos decir. Como veremos a continuación, de manera muy sucinta, los momentos de impulso decisivo al tema de la Planeación en México se debieron a contingencias, visiones personales e, incluso, a incentivos internacionales a los que el país estaba obligado a responder.

Un antecedente relevante de la planeación en México se sitúa en 1930, con la expedición de la primera Ley de Planeación General de la República. En 1933, el partido Nacional Revolucionario (actual PRI), elabora el primer plan sexenal, inspirado en alguna medida en los famosos planes quinquenales del gobierno soviético. Estamos en vísperas del ascenso a la Presidencia general Lázaro Cárdenas, quién instauraría la educación socialista. Al término de su mandato, en 1940 se elaboró el segundo plan sexenal, que no se ejecutó porque en 1939 había surgido, en el horizonte mundial, terrible realidad de la Segunda Guerra.

El siguiente gran salto podemos situarlo en 1958, con la creación de la Secretaria de la Presidencia, que en adelante se encargó de la elaboración de los planes nacionales, regionales y sectoriales, orientados sobre todo a la productividad y el desarrollo económico. La influencia internacional aparece con todo su peso en 1961, con la firma de la Carta de Punta del Este, Uruguay. En ese lugar se reunieron los miembros de la OEA – a excepción de Cuba- para asignar una gran “alianza para el progreso”, bajo la égida del gobierno de EU, representado por John F. Kennedy. La idea era transformar la década de los sesenta en una era de “progreso democrático” para todos los países de América Latina, que recibirían apoyo de Estados Unidos a cambio de implementar estrategias de planeación efectivas para lograr un desarrollo sostenido. Políticamente, se contrarrestaba ña influencia de la triunfante Revolución Cubana, estableciendo el compromiso de “acudir en ayuda” de cualquier Nación Americana cuya independencia se viera amenazada.

La respuesta de México fue el Plan de Acción inmediata 1962-64, que planteó objetivos de corto plazo para cumplir con lo acordado en Punta del Este. De hecho, en 1963 se presenta una iniciativa de Ley Federal de Planeación, pero no es discutida en el Congreso. Es hasta 1971 cuando, por medio de decreto, se integran los Comités Promotores de Desarrollo Socioeconómico en los Estados (Coprodes), que una década después se transformarían en los Comités Estatales de Planeación para el Desarrollo (los Coplades).

Finalmente, en 1980 se da el primer ejercicio concreto de planeación con pretensiones claras de integración nacional, el Plan Global de Desarrollo 1980-82. Se abría, por primera vez, una rendija de transparencia para informar a los mexicanos sobre la segmentación y aplicación del presupuesto federal. En 1983, tras el largo periplo que hemos intentado esbozar, se publica una Ley de Planeación Nacional.



Sabemos que los ciudadanos juzgan a sus gobiernos no sólo por la calidad de los resultados de las obras, sino por la capacidad de los gobiernos para interpretar y responder a sus peticiones en diferentes áreas desde seguridad, acceso a la justicia, provisión de servicios públicos, hasta el funcionamiento de hospitales, escuelas, unidades deportivas, etc. Es por ello, que la administración 2018 – 2021 ha pensado en una nueva forma de ordenar el Plan Municipal de Desarrollo y Gobernanza. Basado en la metodología de Gestión en Base a Resultados, hoy se presenta un compendio de información dividida en cuatro grandes ejes transversales y estos a su vez, en 25

programas sectoriales que permiten al ciudadano y al gobierno identificar los diferentes temas sociales y abordarlos desde diagnósticos generales hasta análisis particulares con la finalidad de definir una gran visión de municipio hacia el mediano y largo plazo. Sin menoscabar que la misma metodología obliga a una eficiencia del gasto público asegurando que los diferentes planes mantengan una presupuestario y un seguimiento del gasto para garantizar el cumplimiento de las diferentes metas.

El Plan rector del municipio presenta esta conformación; es la primera vez que los ejes de acción se constituyen como ejes transversales y de igual manera, que el municipio presenta programas sectoriales en las diferentes temáticas sociales para un análisis más puntual.

PLAN MUNICIPAL DE DESARROLLO 2015-2018	PLAN MUNICIPAL DE DESARROLLO Y GOBERNANZA 2018 – 2021
EJES DEL PLAN	EJES DEL PLAN
1.- Desarrollo Económico	1.- Crecimiento y desarrollo económico
2.- Desarrollo social y humano	2.- Desarrollo social
3.- Desarrollo Urbano, Infraestructura Básica y Ecología	3.- Desarrollo sostenible del territorio
4.- Seguridad Pública	4.-Gobierno y Estado de derecho

En esta nueva modalidad, el Plan Municipal de Desarrollo y Gobernanza ha establecido dos tipos de indicadores, indicadores de desempeño – construidos y alimentados diariamente por las actividades cotidianas del gobierno municipal- y los indicadores estratégicos – los correspondientes a cada una de las estrategias y objetivos marcados en los diferentes programas sectoriales.



MISIÓN

Administrar eficazmente los recursos públicos para incrementar la infraestructura y los servicios municipales, la calidad de vida, la participación ciudadana en la vida política y social del municipio, el desarrollo individual; así como las oportunidades laborales de los Tizapanenses, teniendo como último fin la integración social bajo condiciones de seguridad y libertad.

VISIÓN

Formar una administración municipal con amplio sentido humano, que sea reconocida por el mejoramiento constante de la calidad de vida de los tizapanenses, promotores de una gran diversidad de oportunidades laborales, educativas y de salud; y sobre todo comprometida con el desarrollo sustentable.

VALORES

Las acciones de nuestra administración descansan en los siguientes valores que están presentes en el actuar de cada funcionario municipal a favor de nuestros ciudadanos:

- Atención al ciudadano.
- Sentido del deber.
- Sentido de responsabilidad.
- Honestidad.
- Transparencia.
- Calidad.
- Eficacia
- Eficiencia.
- Profesionalismo.
- Justicia.



MARCO JURIDICO

La Constitución Política de los Estados Unidos Mexicanos

En su artículo 115, establece el municipio libre y soberano como la base de la división territorial del Estado, así como de su organización política y administrativa que será gobernado por un ayuntamiento de elección popular directa.

Artículo 134, los recursos económicos de que dispongan la Federación, los estados, los Municipios y las demarcaciones territoriales de la Ciudad de México, se administrarán con eficiencia, eficacia, economía, transparencia y honradez para satisfacer los objetivos a los que están destinados (PBR).

Ley General de Contabilidad Gubernamental

La presente Ley es de observancia obligatoria para los poderes Ejecutivo, Legislativo y Judicial de la Federación, los estados y municipios; los órganos político administrativos de las demarcaciones territoriales del Distrito Federal; las entidades de la administración pública paraestatal, ya sean federales, estatales o municipales y los órganos autónomos federales y estatales; asimismo en su Art. 54, menciona que la información presupuestaria y programática que forme parte de la cuenta pública deberá relacionarse, en lo conducente, con los objetivos y prioridades de la planeación del desarrollo. Asimismo, deberá incluir los resultados de la evaluación del desempeño de los programas federales, de las entidades federativas, municipales y de las demarcaciones territoriales del Distrito Federal, respectivamente, así como los vinculados al ejercicio de los recursos federales que les hayan sido transferidos. Para ello, deberán utilizar indicadores que permitan determinar el cumplimiento de las metas y objetivos de cada uno de los programas, así como vincular los mismos con la planeación del desarrollo. Adicionalmente se deberá presentar información por dependencia y entidad, de acuerdo con la clasificación establecida en la fracción IV del artículo 46 de esta Ley.

Ley Federal de Presupuesto y Responsabilidad Hacendaria

De la cual inicia la construcción del Presupuesto basado en Resultados (PbR) y se define el Sistema de Evaluación de Desempeño que es un componente clave del PbR; el cual permite la valoración objetiva del desempeño de los programas y las políticas públicas a través de la verificación del cumplimiento de metas y objetivos, con base en indicadores estratégicos y de gestión para que a su vez logren los resultados establecidos en los objetivos del Plan Nacional de Desarrollo (PND), el Plan Estatal y Plan Municipal de Desarrollo y Gobernanza, mismos que siempre estarán homologados por ley.



Constitución Política del Estado de Jalisco

Dispone en la fracción VII de su artículo 80, que los municipios, a través de sus ayuntamientos, están facultados para organizar y conducir la planeación del desarrollo del municipio y establecer los medios para la consulta ciudadana y la participación social, de conformidad con los términos dispuestos por las leyes federales y estatales relativas.

Ley del Gobierno y la Administración Pública Municipal del Estado de Jalisco

Señala en sus artículos 37 y 47, respectivamente, las bases generales de la administración pública municipal, imponiendo como obligación de los Ayuntamientos realizar la evaluación del gobierno y la administración pública municipal mediante los órganos y las dependencias creadas para tal efecto, y a través de las facultades otorgadas al Presidente Municipal, ejecutar las determinaciones del Ayuntamiento; planear y dirigir el funcionamiento de los servicios públicos municipales, cuidar el orden; ordenar la publicación de los reglamentos, circulares y disposiciones administrativas de observancia general y, por ende, cumplir y hacer cumplir los reglamentos municipales. Así también en su título octavo de la Planeación para el Desarrollo Municipal, en su Art. 124 habla de los comités de Planeación para el Desarrollo Municipal.

Ley de Planeación Participativa para el Estado de Jalisco y sus Municipios

Señala en el Art. 2 que tiene por objeto establecer las normas y principios básicos de la planeación participativa de las actividades de la administración pública Estatal, Regional y Municipal para coadyuvar en el desarrollo integral y sustentable del Estado y sus ciudadanos; Asimismo en el capítulo V, de la Planeación Municipal del Desarrollo en su Art. 44 señala que la planeación participativa municipal deberá llevarse a cabo como un medio para el eficaz desempeño de la responsabilidad de los municipios, con la finalidad de coadyuvar al desarrollo de sus habitantes.

De igual manera en su Art. 45 menciona que los municipios deberán contar con un Plan Municipal de Desarrollo y Gobernanza, el cual será aprobado por sus respectivos ayuntamientos y precisará los objetivos, estrategias, metas e indicadores que coadyuven al desarrollo integral del municipio a corto, mediano y largo plazo, e incluirá sin ser limitativo apartados del estado que guarda la gestión pública, el desarrollo



METODOLOGÍA

El presente PLAN MUNICIPAL DE DESARROLLO Y GOBERNANZA fue elaborado a partir de esquemas metodológicos: esto, en cumplimiento a la Ley de Planeación Participativa del Estado de Jalisco y sus municipios, para lo cual se elaboró inicialmente un plan maestro, con el cual derivo a los resultados que se plasman en el presente documento

Formulación del Plan de Trabajo.

(Elaborado por el Encargado del área de planeación del Municipio)

Instalación COPPLADEMUN

(Conformado de acuerdo a la legislación vigente, como trabajo inicial su vez se elaboró el Reglamento del COPPLADEMUN)

Integración del Diagnóstico.

Se elaboró mediante mesas de trabajo de acuerdo a los cuatro Ejes Propuestos para la integración del “Plan”

Definición de Objetivos, Metas y Estrategias.

Se realizaron reuniones con los integrantes (Mecanismos de Monitoreo y Evaluación)

Apartado estratégico (Definición de programas y proyectos estratégicos)

Entrega del “Plan al H. Ayuntamiento para su aprobación)

Aprobación por parte del H. Ayuntamiento de Tizapán el Alto, Jal.

De lo cual se desprende la siguiente:

Estructura del Plan Municipal de Desarrollo y Gobernanza 2018-2021

Mensaje del Presidente

Introducción

Misión, Visión, Valores

Marco Jurídico

Metodología

Reseña histórica Municipal

Heráldica del Municipio

Diagnóstico General



Ejes Transversales

Crecimiento y Desarrollo Económico

Sector Primario.....	37
Comercio y Servicios.....	38
Turismo.....	38

Desarrollo Social

Pobreza y desigualdad.....	40
Educación.....	40
Salud.....	41
Cultura.....	42
Deportes.....	43

Desarrollo Sostenible del territorio

Infraestructura para el desarrollo.....	44
Desarrollo integral de movilidad.....	45
Protección y Gestión Ambiental.....	45
Gobernanza Territorial.....	46

Gobierno y Estado de Derecho

Innovación Gubernamental.....	47
Transparencia.....	48
Corrupción e Impunidad.....	48
Seguridad.....	49
Protección Civil.....	50
Servicios Municipales.....	51
Cultura de Paz.....	51



RESEÑA HISTÓRICA

Antes de la conquista esta región estuvo habitada por tribus chichimecas. Por estar tan cerca del reino de Michoacán, sufrieron varias invasiones de los purépechas.

La población estuvo primitivamente asentada a orillas del lago de Chapala, pero sin mantenerse en un solo lugar, por eso se encuentran dispersos en distintos lugares del municipio los adoratorios a Tláloc y restos de una antigua, aunque no muy importante civilización. En épocas en que el Lago de Chapala baja sus niveles de agua se han encontrado infinidad de piezas arqueológicas que nos confirman estos datos.

Es de suponerse que su forma de vida correspondía a la de la mera supervivencia, utilizando para la caza y la pesca elementos rudimentarios entre los que se encuentra la obsidiana. La vivienda era rústica, compuesta de varas, tule, y tierra.

Cabe hacer notar que la nula existencia de monumentos prehispánicos en esta zona es tal vez debido a que sus habitantes antes de la conquista eran tribus pequeñas y desarticuladas en contraste con otras que dejaron grandes monumentos en amplias zonas del país.

En 1523 llegó a Tizapán Alonso de Avalos, primo de Cortés a quien habían acompañado hasta Jiquilpan, tras haber dejado multitud de muertos de sus enemigos tarascos. Alonso venía también como explorador de estas zonas y con el evidente deseo de ser pronto el dueño de ellas.

Alonso de Avalos se convirtió en comendador y pronto se sintió atraído por la ganadería dado el vasto territorio del que se apropió. Así un conjunto de pueblos habría de llamarse "Provincia de Avalos", o bien "Pueblos de Avalos".

La tradición oral señala que el 29 de diciembre de 1529, después de la conquista se formó una congregación mixta, es decir, de origen indio y español y señala como, los españoles y los indígenas con sus respectivas familias, fueron multiplicándose hasta formar lo que entonces se llamó la Estancia de Tizapán y varias décadas después San Francisco Tizapán.

Su majestad el Rey de España decreto que a todos los pueblos de indios se les asignara un fundo legal, donde podían vivir indígenas y españoles. El tal fundo consistía en medir 600 varas castellanas a los cuatro vientos y en forma de cuadrado a partir de la Iglesia, sin dar derecho a los indígenas a solicitar una ampliación.



En este estrecho marco debían vivir y cultivar sus huertas y sementeras la población de entonces.

Las aguas del Río de la Pasión, desde entonces pertenecían para su uso a discreción al dueño del latifundio, no así las aguas del Lago de Chapala.

El 27 de marzo de 1824 queda adscrito al Cantón de Sayula, y al departamento de Zacoalco.

En 1825 sigue perteneciendo políticamente a Sayula y al Tercer Departamento de Zacoalco, teniendo bajo su jurisdicción las Haciendas de Santa Ana y San Francisco Javier, aledañas a su cabecera.

En 1837 en la jurisdicción de Sayula perteneciente a Zapotlán el Grande. En 1847 pertenece al 4o Distrito de Sayula y al primer partido de esta ciudad. 1878 perteneciendo siempre a Sayula, pasa al 2o departamento de Zacoalco. En 1886 por decreto del general Ramón Corona, a la vez gobernador del estado, Tuxcueca es segregada de Tizapán, para erigirse en municipio, la Manzanilla queda integrada como comisaria. 1890 el decreto 426 crea en ella la oficina del registro civil quedando comprendidas, dentro de la comisaria señalada las rancherías de la Tuna, las Cuevas, Agua Escondida, la Soledad, palos verdes, y La Peña. Y en 1906 por decreto del Gob. Miguel Ahumada, la comisaria de la Manzanilla se erige como municipio

La Revolución Mexicana, en su sentido constructivo, llega por primera vez a Tizapán en 1919 con el primer reparto agrario, después en 1920, 1925 y 1937. Siendo un pueblo esencialmente agrícola, el reparto agrario era ineludible e impostergable.

Se localiza al sureste del estado de Jalisco, en las coordenadas 20°02'40" a 20°56'15" de latitud norte y 102°36'06" a 103°09'40" de longitud oeste; a una altura de 1,532 metros sobre el nivel del mar.

El municipio forma parte de la Región Sureste y colinda al norte con los municipios de Chapala y Poncitlán; al este con el municipio de Poncitlán y el estado de Michoacán; al sur con el estado de Michoacán y el municipio de La Manzanilla de la Paz; al oeste con los municipios de La Manzanilla de la Paz, Tuxcueca y Chapala..



HERÁLDICA DEL MUNICIPIO

El escudo que representa al Municipio de Tizapán el Alto, Jalisco. Fue realizado por la Señorita Leticia Moreno Buenrostro, originaria del Municipio y maestra de la Escuela Nacional de Artes Plásticas de San Carlos, en la Ciudad de México.

El escudo fue aprobado por el Cabildo en 1990 y en ése mismo año se adoptó como escudo oficial.

ESCUDO DE ARMAS



Su forma está inspirada en elementos de origen prehispánico por lo que su diseño rompe por completo con el estilo de la Heráldica Española.

El escudo tiene la forma y el colorido de un escudo o rodela como los que usaban los guerreros indígenas de las culturas que florecieron en México antes de la llegada de los españoles.

Por encima del escudo aparece el nombre oficial de la municipalidad: "TIZAPAN EL ALTO". El emblema es un círculo adornado con plumas de color verde azulado con terminales esféricas doradas y una pendiente que representa plumas con varios adornos del mismo color verde, en varias totalidades.

En la parte superior del escudo se aprecia un círculo en el que aparecen los tipos de vivienda de tule que se utilizaron en la antigüedad, montadas sobre un banco de tiza que fue el mineral que le dio el nombre a este pueblo; ya que fue Tizapán se deriva de "tizatl"=yeso o tiza y "pan"= sobre, lo que se traduce como "sobre la tierra blanca" otros nahuatlato lo traducen como "lugar de tiza" o "agua sobre el tizate".

El franco izquierdo se observa unas huellas humanas que forman un camino hacia la parte baja del escudo y que simbolizan la emigración que los ancestrales habitantes de Tizapán realizaron hacia la parte baja, es decir hacia las orillas del lago de Chapala que también se encuentra represado.



A la derecha, y bien idealizado, el río de la pasión que por su bravura queda manifiesto y desemboca en el mismo lago, sobre el lago otras habitaciones a base de tule y paja que fueron típicas de la cultura tolteca.

En la parte externa superior del escudo, en ambos flancos, se observan tres flechas de punta de obsidiana, material este último abundante en este lugar, que significan las armas que los indígenas utilizaban para la caza.

Debajo del blasone se aprecia una leyenda en dos frases” lugar de TizatI” y finalmente “por donde para el río* Fecha de aprobación: El escudo fue aprobado por el cabildo en 1990 mil novecientos noventa, y el 28 de diciembre de ese mismo año, se aprobó de manera oficial como emblema de la municipalidad.

DIAGNOSTICO DEL MUNICIPIO

HISTORIA

TOPONIMIA

Localización geográfica

DEMOGRAFÍA Y SOCIEDAD

Aspectos demográficos

Intensidad migratoria

Número de empresas

MEDIO AMBIENTE

Subíndice municipal de medio ambiente

DESARROLLO INSTITUCIONAL

Índices socio demográfico.

GEOGRAFÍA

Mapa base

Medio físico e infraestructura.

ECONOMÍA

Valor agregado censal bruto

Empleo

Agricultura y ganadería

Pobreza multidimensional

Marginación

Desarrollo institucional



TOPONIMIA

Tizapán significa: "*lugar de Tiza*" o "*agua sobre el tizate*"; debido a los bancos de ese mineral no metálico que existen alrededor de la región.

Figura 1. Tizapán el Alto, Jalisco.

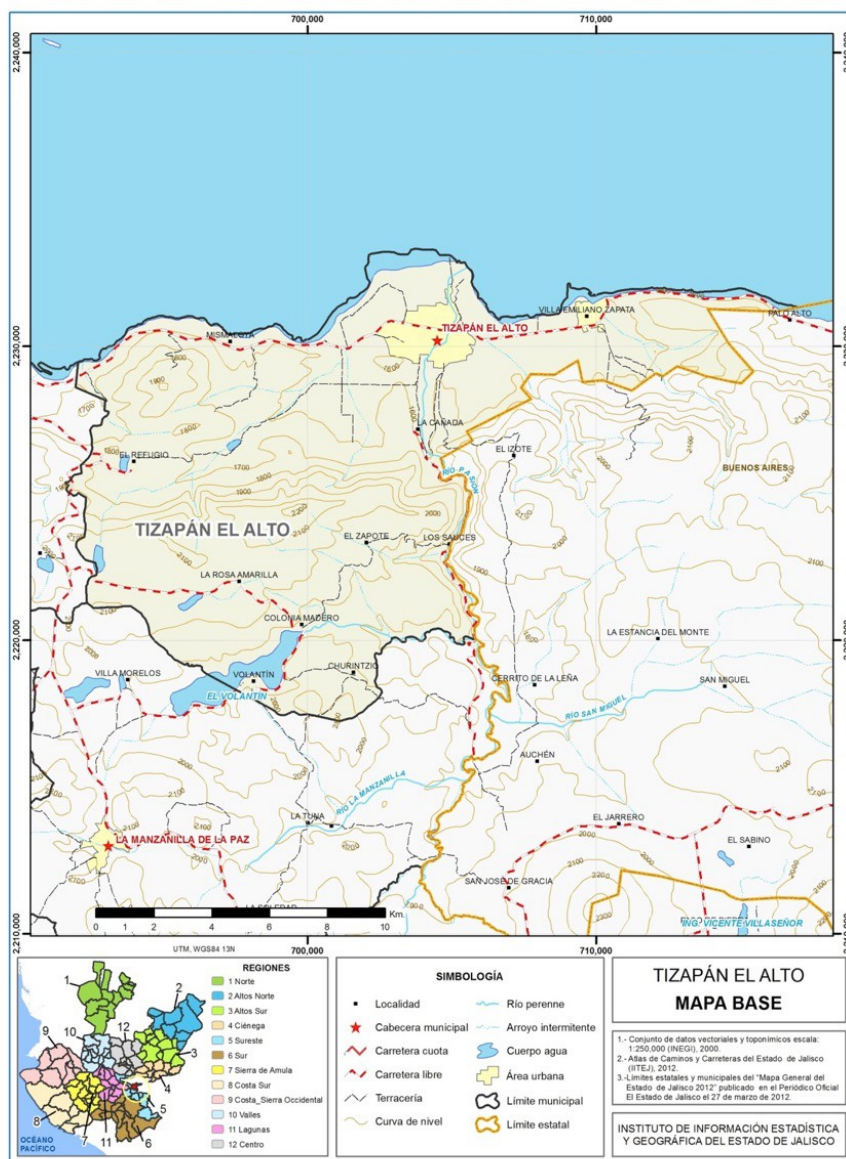

GEOGRAFÍA

Figura 2. Tizapán el Alto, Jalisco.
Mapa base.

Localización geográfica.



Geografía

Tabla 1. Medio físico		
Tizapán el Alto, Jalisco		
Medio físico	Descripción	
Superficie municipal (km ²)	189	El municipio de Tizapán el Alto tiene una superficie de 189Km ² . Por su superficie se ubica en la posición 109 con relación al resto de los municipios del estado.
Altura (msnm)	Mínima municipal	1,530
	Máxima municipal	2,240
	Cabecera municipal	1,546
Pendientes (%)	Planas (< 5°)	43.3
	Lomerío (5° - 15°)	38.6
	Montañosas (> 15°)	18.0
Clima (%)	Semicálido semihúmedo	62.9
	Templado subhúmedo	37.1
Temperatura (°C)	Máxima promedio	28.4
	Mínima promedio	8.8
	Media anual	18.6
Precipitación (mm)	Media anual	881
Geología (%)	Basalto	76.2
	Aluvial	20.2
	Residual	2.5
	Toba	1.1
Tipo de suelo (%)	Vertisol	60.8
	Feozem	27.4
	Litosol	7.5
	Luvisol	4.2
Cobertura de suelo (%)	Agricultura	48.2
	Asentamiento humano	3.0
	Bosque	2.1
	Cuerpo de agua	2.2
	Pastizal	24.5
	Selva	20.1
Templo	11	

DEMOGRAFÍA Y SOCIEDAD

Aspectos demográficos

El municipio de Tizapán El Alto pertenece a la Región Sureste, su población en el 2015 según la Encuesta Intercensal era de 20 mil 961 personas; 48.5 por ciento hombres y 51.5 por ciento mujeres, los habitantes del municipio representaban el 12.8 por ciento del total regional (Ver tabla 2). Comparando este monto poblacional con el del año 2010, se obtiene que la población municipal aumentó un 0.5 por ciento en cinco años.

Tabla 2. Población por sexo, porcentaje en el municipio							
Tizapán El Alto, Jalisco							
Clave	No.	Municipio/localidad	Población total 2010	Población 2015			
				Total	Porcentaje en el municipio	Hombres	Mujeres
		096 TIZAPÁN EL ALTO	20,857	20,961	100.00	10,165	10,796

Se estima que para el 2020 esta población aumentará a 23 mil 150 habitantes, donde 11 mil 316 serán hombres y 11 mil 834 mujeres, manteniendo el 0.28 por ciento de la población total del estado.

El municipio en 2010 contaba con 29 localidades, de las cuales, 6 eran de dos viviendas y 6 de una. La cabecera municipal de Tizapán El Alto es la localidad más poblada con 14 mil 877 personas, y representaba el 71.3 por ciento de la población, le sigue Villa Emiliano Zapata (Ejido Modelo) con el 13.8, Mismaloya con el 4.2, El Volantín con el 2.4 y El Refugio con el 1.8 por ciento del total municipal. (ver tabla 2 A)

Tabla 2 A. Población por sexo, porcentaje en el municipio							
Tizapán El Alto, Jalisco							
Clave	No.	Municipio/localidad	Población total 2000	Población 2010			
				Total	Porcentaje en el municipio	Hombres	Mujeres
		096 TIZAPÁN EL ALTO	19,766	20,857	100.00	10,163	10,694
0001	1	TIZAPÁN EL ALTO	13,889	14,877	71.3	7,234	7,643
0014	2	VILLA EMILIANO ZAPATA (EJIDO MODELO)	2,884	2,889	13.8	1,384	1,485
0009	3	MISMALOYA	798	884	4.2	455	429
0015	4	EL VOLANTÍN	585	502	2.4	239	263
0010	5	EL REFUGIO	428	372	1.8	180	192

Intensidad migratoria

El estado de Jalisco tiene una añeja tradición migratoria a Estados Unidos que se remonta hacia los finales del siglo XIX. Se estima que 1.4 millones de personas nacidas en Jalisco habitan en Estados Unidos y que alrededor de 2.6 millones de personas nacidas en aquel país son hijos de padres jaliscienses. De acuerdo al índice de intensidad migratoria calculado por Consejo Nacional de Población (CONAPO) con datos del censo de población de 2010 del INEGI, Jalisco tiene un grado alto de intensidad migratoria, y tiene el lugar decimotercero entre las entidades federativas del país con mayor intensidad migratoria.



Figura 3. Grado de Intensidad migratoria a Estados Unidos.

Jalisco, 2010

FUENTE:

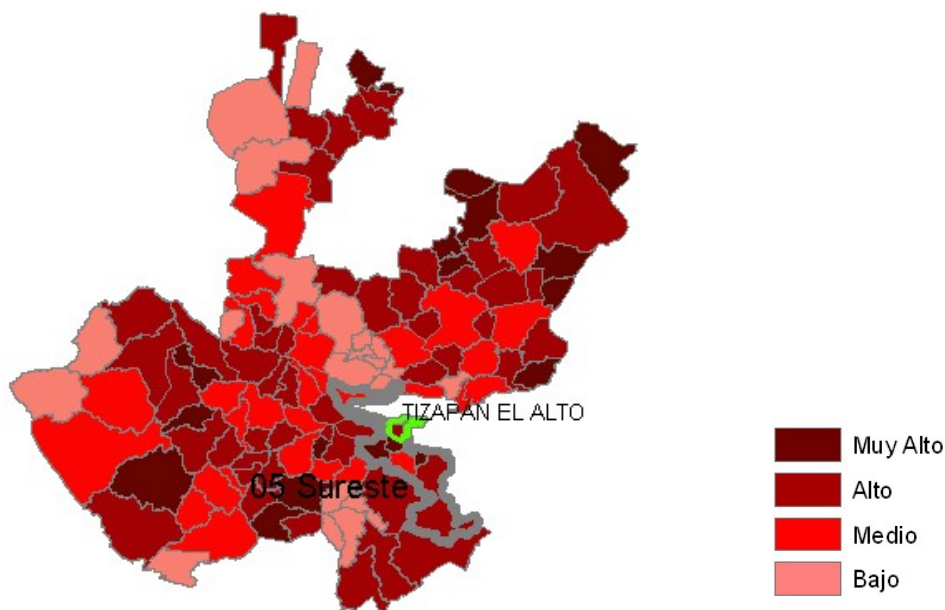

Los indicadores de este índice señalan que particularmente en Tizapán El Alto el 16.46 por ciento de las viviendas del municipio se recibieron remesas en 2010, en un 4.78 por ciento se reportaron emigrantes del quinquenio anterior (2005-2010), en el 3.10 por ciento se registraron migrantes circulares del quinquenio anterior, así mismo el 8.59 por ciento de las viviendas contaban con migrantes de retorno del quinquenio anterior (Ver tabla 3).



Tabla 3. Índice y grado de intensidad migratoria e indicadores socioeconómicos	
Tizapán el Alto, 2010	
Índice y grado de intensidad migratoria e indicadores socioeconómicos	Valores
Índice de intensidad migratoria	1.4334647
Grado de intensidad migratoria	Alto
Total de viviendas	5883
% viviendas que reciben remesas	16.46
% Viviendas con emigrantes en Estados Unidos del quinquenio anterior	4.78
% Viviendas con migrantes circulares del quinquenio anterior	3.10
% Viviendas con migrantes de retorno del quinquenio anterior	8.59
Lugar que ocupa en el contexto estatal	25
Lugar que ocupa en el contexto nacional	249

Cabe señalar que en el cálculo previo del índice de intensidad migratoria, que fue en el año 2000, la unidad de observación eran los hogares y Tizapán el Alto ocupaba el lugar 11 con grado muy alto, donde los hogares que recibieron remesas fue el 22.49 por ciento, hogares con emigrantes en Estados Unidos del quinquenio anterior 14.59 por ciento, el 5.50 por ciento de los hogares tenían migrantes circulares del quinquenio anterior y 5.06 por ciento migrantes de retorno (Ver Tabla 4).

Tabla 4. Índice y grado de intensidad migratoria e indicadores socioeconómicos	
Tizapán el Alto, 2000	
Índice y grado de intensidad migratoria e indicadores socioeconómicos	Valores
Índice de intensidad migratoria	2.4308273
Grado de intensidad migratoria	Muy alto
Total de hogares	4585
% Hogares que reciben remesas	29.49
% Hogares con emigrantes en Estados Unidos del quinquenio anterior	14.59
% Hogares con migrantes circulares del quinquenio anterior	5.50
% Hogares con migrantes de retorno del quinquenio anterior	5.06
Lugar que ocupa en el contexto estatal	11



Pobreza multidimensional

La pobreza, está asociada a condiciones de vida que vulneran la dignidad de las personas, limitan sus derechos y libertades fundamentales, impiden la satisfacción de sus necesidades básicas e imposibilitan su plena integración social. De acuerdo con esta concepción, una persona se considera en situación de pobreza multidimensional cuando sus ingresos son insuficientes para adquirir los bienes y los servicios que requiere para satisfacer sus necesidades y presenta carencia en al menos uno de los siguientes seis indicadores: rezago educativo, acceso a los servicios de salud, acceso a la seguridad social calidad y espacios de la vivienda servicios básicos en la vivienda.

La nueva metodología para medir el fenómeno de la pobreza fue desarrollada por el CONEVAL y permite profundizar en el estudio de la pobreza, ya que además de medir los ingresos, como tradicionalmente se realizaba, se analizan las carencias sociales desde una óptica de los derechos sociales.

Estos componentes permitirán dar un seguimiento puntual de las carencias sociales y al bienestar económico de la población, además de proporcionar elementos para el diagnóstico y seguimiento de la situación de la pobreza en nuestro país, desde un enfoque novedoso y consistente con las disposiciones legales aplicables y que retoma los desarrollos académicos recientes en materia de medición de la pobreza.

En términos generales de acuerdo a su ingreso y a su índice de privación social se proponen la siguiente clasificación:

Pobres multidimensionales. - Población con ingreso inferior al valor de la línea de bienestar y que padece al menos una carencia social.

Vulnerables por carencias sociales. - Población que presenta una o más carencias sociales, pero cuyo ingreso es superior a la línea de bienestar.

Vulnerables por ingresos. - Población que no presenta carencias sociales y cuyo ingreso es inferior o igual a la línea de bienestar.

No pobre multidimensional y no vulnerable. - Población cuyo ingreso es superior a la línea de bienestar y que no tiene carencia social alguna.



Tabla 5. Pobreza Multidimensional

Tizapán el Alto, 2010-2015						
Indicadores de incidencia	Porcentaje		Personas		Carencias promedio	
	2010	2015	2010	2015	2010	2015
Pobreza multidimensional						
Población en situación de pobreza multidimensional	61.2	62.8	11,108	9,547	2.1	2.2
Población en situación de pobreza multidimensional moderada	51.2	51.8	9,290	7,877	1.8	1.9
Población en situación de pobreza multidimensional extrema	10.0	11.0	1,818	1,670	3.5	3.4
Población vulnerable por carencias sociales	28.4	24.7	5,149	3,759	1.9	1.9
Población vulnerable por ingresos	3.2	4.6	578	706		
Población no pobre multidimensional y no vulnerable	7.2	7.9	1,301	1,194		
Privación social						
Población con al menos una carencia social	89.6	87.5	16,257	13,306	2.0	2.1
Población con al menos tres carencias sociales	22.7	26.7	4,122	4,061	3.4	3.4
Indicadores de carencias sociales						
Rezago educativo	30.4	30.9	5,514	4,696	2.8	2.8
Acceso a los servicios de salud	37.3	21.4	6,761	3,255	2.5	2.8
Acceso a la seguridad social	85.1	78.2	15,426	11,888	2.1	2.2
Calidad y espacios de la vivienda	6.7	8.4	1,210	1,281	3.7	3.5
Acceso a los servicios básicos en la vivienda	8.5	23.4	1,538	3,556	3.3	3.0
Acceso a la alimentación	15.9	20.9	2,878	3,180	3.2	3.0
Bienestar						
Población con un ingreso inferior a la línea de bienestar mínimo	31.4	29.7	5,704	4,519	2.2	2.2
Población con un ingreso inferior a la línea de bienestar	64.4	67.4	11,686	10,253	2.0	2.0

En la tabla 5 se muestra los datos actualizados a 2015 del porcentaje y número de personas en situación de pobreza, vulnerable por carencias sociales, vulnerable por ingresos y; no pobre y no vulnerable en Tizapán el Alto el 62.8 por ciento de la población se encuentra en situación de pobreza, es decir 9 mil 547 personas comparten esta situación en el municipio, así mismo el 24.7 por ciento (3,759 personas) de la población es vulnerable por carencias sociales; el 4.6 por ciento es vulnerable por ingresos y 7.9 por ciento es no pobre y no vulnerable.

Es importante agregar que en 2010 el 10.0 por ciento de Tizapán el Alto presentó pobreza extrema para el 2015 disminuyó a 11.0 por ciento, es decir mil 670 personas (2015); por otro lado en 2010 un 51.2 por ciento de la población estaba en pobreza moderada (9,290 personas) y para 2015 aumentó su porcentaje a 51.8 por ciento, sin embargo en datos absolutos disminuyó a 7,877 habitantes.

De los indicadores de carencias sociales en 2015, destaca que el acceso a la seguridad social es la más alta con un 78.2 por ciento, que en términos relativos se trata de 11 mil 888 habitantes. El que menos porcentaje acumula es el de calidad y espacios de la vivienda, con el 8.4 por ciento.



Figura 4. Porcentaje de población con pobreza multidimensional por municipio.
Jalisco, 2015

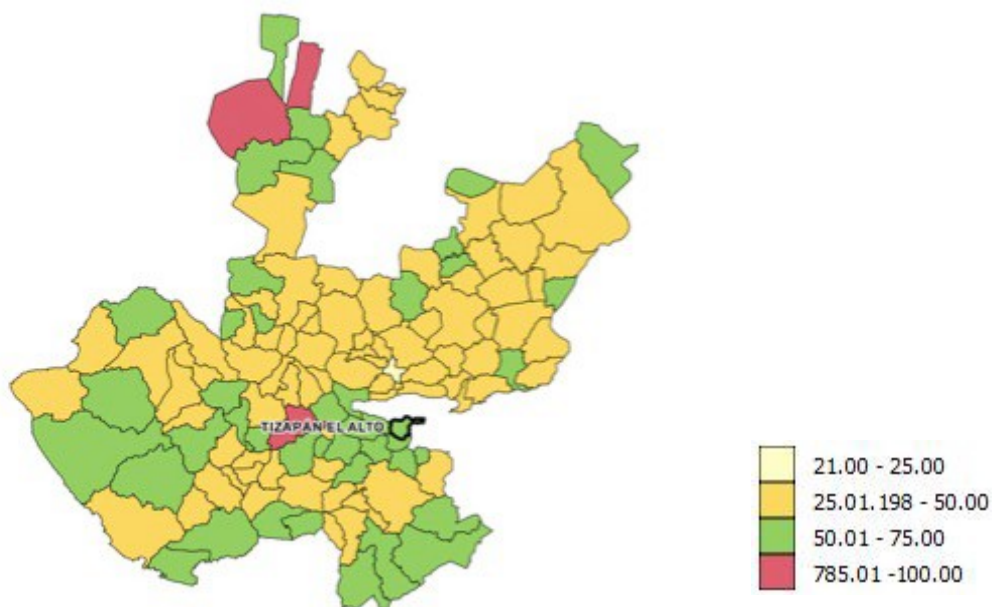

Marginación

La construcción del índice para las entidades federativas, regiones y municipios considera cuatro dimensiones estructurales de la marginación: falta de acceso a la educación (población analfabeta de 15 años o más y población sin primaria completa de 15 años o más), residencia en viviendas inadecuadas (sin disponibilidad de agua entubada, sin drenaje ni servicio sanitario exclusivo, con piso de tierra, sin disponibilidad de energía eléctrica y con algún nivel de hacinamiento), percepción de ingresos monetarios insuficientes (ingresos hasta 2 salarios mínimos) y residir en localidades pequeñas con menos de 5 mil habitantes.

En la tabla 6 se presentan los indicadores que componen el índice de marginación para el 2015 del municipio. En donde se ve que Tizapán El Alto cuenta con un grado de marginación bajo, y que la mayoría de sus carencias están similares a las del promedio estatal; destaca que la población de 15 años o más sin primaria completa asciende al 28.3 por ciento, y que el 56.2 por ciento de la población no gana ni dos salarios mínimos.



Figura 5. Índice de marginación por municipio.
Jalisco, 2015

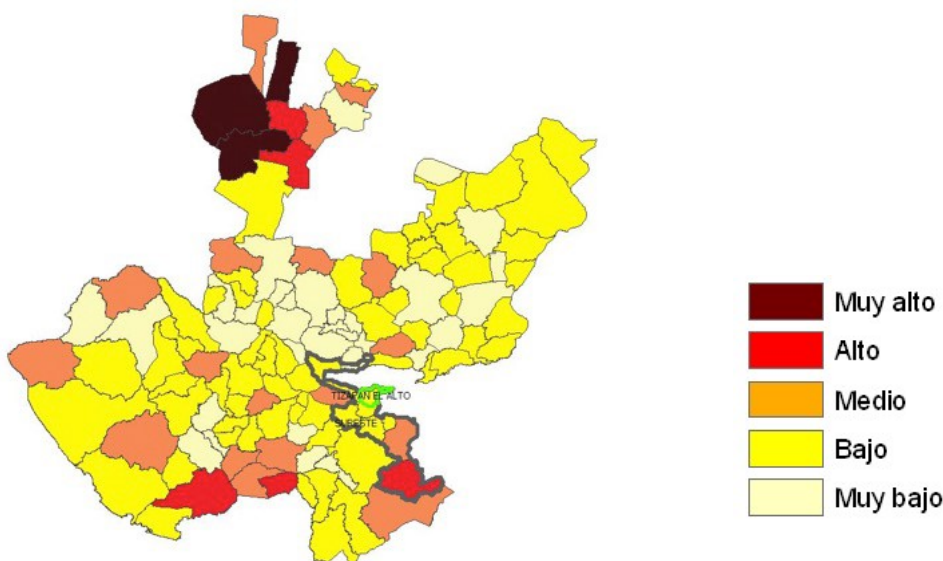

A nivel localidad, se tiene que la mayoría de las principales localidades del municipio tienen grado de marginación medio, a excepción de la cabecera municipal que tiene grado de marginación bajo y Villa Emiliano Zapata (Ejido Modelo) con marginación alto, en particular se ve ésta última tiene los más altos porcentajes de población analfabeta (16.1%) y sin primaria completa (48.9%) (Ver tabla 6).

Tabla 6. Grado de marginación e indicadores sociodemográficos							
Tizapán el Alto, 2010							
Municipio / Localidad		Grado	% Población de 15 años o más analfabeta	% Población de 15 años o más sin primaria completa	% Población en localidades con menos de 5000 habitantes	% Población ocupada con ingreso de hasta 2 salarios mínimos	% Viviendas particulares habitadas que no disponen de refrigerador
Clave	Nombre						
	Jalisco	Bajo	3.6	14.9	17.5	29.4	
096	Tizapán el Alto	Bajo	7.0	28.3	28.7	56.2	
0001	Tizapán el Alto	Medio	8.7	31.0			13.1
0014	Villa Emiliano Zapata (Ejido Modelo)	Alto	16.1	48.9			24.7
0009	Mismaloya	Medio	8.7	29.5			10.2
0015	El Volantín	Medio	13.8	38.0			7.5
0010	El Refugio	Bajo	4.2	33.8			9.4

* Para el cálculo de los índices estatales, municipales y regionales, estos indicadores corresponden a los porcentajes de ocupantes en viviendas.



Respecto a las carencias en la vivienda, siguen destacando Tizapán el Alto y Villa Emiliano Zapata (Ejido Modelo) con los más altos porcentajes en el indicador de viviendas sin agua entubada mostrando el 2.1 y 1.8 por ciento respectivamente; en lo que se refiere a equipamiento en la vivienda, en viviendas sin refrigerador muestra el 24.7 por ciento, seguido de Tizapán el Alto con el 13.8 por ciento (Ver tabla 7).

Tabla 7. Grado de marginación e indicadores sociodemográficos

Tizapán el Alto, 2010							
Municipio / Localidad		Grado	% Viviendas particulares habitadas sin excusado*	% Viviendas particulares habitadas sin energía eléctrica*	% Viviendas particulares habitadas sin disponibilidad de agua entubada*	**Promedio de ocupantes por cuarto en viviendas particulares habitadas	% Viviendas particulares habitadas con piso de tierra
Clave	Nombre						
	Jalisco	Bajo	0.86	0.3	1.8	22.1	1.6
096	Tizapán el Alto	Bajo	2.1	0.4	2.1	27.6	2.2
0001	Tizapán el Alto	Medio	2.2	1.3	2.1	1.1	5.9
0014	Villa Emiliano Zapata (Ejido Modelo)	Alto	6.2	1.8	1.8	1.1	4.3
0009	Mismaloya	Medio	15.9	0.8	0.8	1.0	2.4
0015	El Volantín	Medio	1.3	0.0	1.3	0.9	5.0
0010	El Refugio	Bajo	7.7	0.0	0.0	0.8	0.0

* Para el cálculo de los índices estatales, municipales y regionales, estos indicadores corresponden a los porcentajes de ocupantes en viviendas.



Índices socio demográficos

A manera de recapitulación, el municipio de Tizapán el Alto en 2010 ocupaba a nivel estatal el lugar 68 en el índice de marginación con un grado bajo, (en el 2015 ocupa el lugar 48 con el mismo grado) en pobreza multidimensional se localiza en el lugar 20, con el 58.0 por ciento de su población en pobreza moderada y 10.7 por ciento en pobreza extrema; y en cuanto al índice de intensidad migratoria el municipio tiene un grado alto y ocupa el lugar 25 entre todos los municipios del estado (Ver tabla 8).

Tabla 8. Población, grado de Marginación e Intensidad Migratoria y Pobreza Multidimensional

Jalisco, 2010

Clave	Municipio	Población	Marginación		Pobreza Multidimensional			Intensidad Migratoria	
			Grado	Lugar	Moderada	Extrema	Lugar	Grado	Lugar
14	Jalisco	7,844,830	Bajo	27	32.0	4.9		Alto	13
026	Concepción de Buenos Aires	6,088	Bajo	44	64.94	6.32	16	Muy alto	17
030	Chapala	50,738	Muy bajo	113	42.63	5.45	93	Bajo	106
050	Jocotepec	46,521	Bajo	85	42.38	13.29	70	Medio	94
056	Santa María del Oro	2,028	Alto	5	62.36	28.21	1	Alto	47
057	La Manzanilla de la Paz	3,688	Bajo	74	59.43	6.01	31	Muy alto	14
059	Mazamitla	13,799	Bajo	78	48.42	8.13	66	Medio	75
069	Quitupan	8,379	Medio	12	46.47	16.84	43	Alto	34
096	Tizapán el Alto	20,961	Bajo	48	57.97	10.74	20	Alto	25
107	Tuxcueca	6,156	Bajo	56	48.15	8.25	68	Medio	74
112	Valle de Juárez	5,389	Bajo	49	55.22	10.09	33	Muy alto	10



ECONOMÍA

Número de empresas

Conforme a la información del Directorio Estadístico Nacional de Unidades Económicas (DENUE) de INEGI, el municipio de Tizapán el Alto cuenta con 885 unidades económicas a 2015 y su distribución por sectores revela un predominio de unidades económicas dedicadas al comercio, siendo estas el 49.9% del total de las empresas en el municipio.

Figura 6. Distribución de las unidades económicas.
Tizapán el Alto 2017/Noviembre

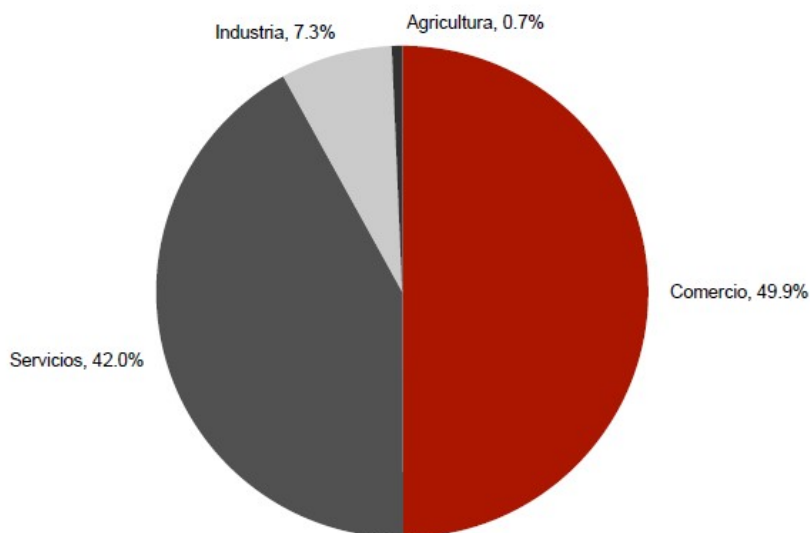

Valor agregado censal bruto

El valor agregado censal bruto se define como: “*el valor de la producción que se añade durante el proceso de trabajo por la actividad creadora y de transformación del personal ocupado, el capital y la organización (factores de la producción), ejercida sobre los materiales que se consumen en la realización de la actividad económica.*” En resumen, esta variable se refiere al valor de la producción que añade la actividad económica en su proceso productivo.

Los censos económicos 2014, registraron que en el municipio de Tizapán el Alto, los tres subsectores más importantes en la generación de valor agregado censal bruto fueron las *Instituciones de intermediación crediticia y financiera no bursátil*, el *Comercio al por menor de abarrotes, alimentos, bebidas, hielo y tabaco* y los *Servicios de preparación de alimentos y bebidas*, que generaron en conjunto el 64.5% del total del valor agregado censal bruto registrado en 2014 en el municipio.

El subsector de las *Instituciones de intermediación crediticia y financiera no bursátil*, que concentró el 41.7% del valor agregado censal bruto en 2014, registró el mayor crecimiento real pasando de 5 millones 506 mil pesos en 2009 a 52 millones 804 mil pesos en 2014, representado un incremento de 859% durante el periodo.

Tabla 9. Subsectores con mayor valor agregado censal bruto (VACB)

Tizapán el alto, 2009 y 2014. (Miles de pesos).

Subsector	2009	2014	%Part 2014	Var % 2009 - 2014
522 Instituciones de intermediación crediticia y financiera no bursátil	5,506	52,804	41.7%	859.0%
461 Comercio al por menor de abarrotes, alimentos, bebidas, hielo y tabaco	15,191	21,031	16.6%	38.4%
722 Servicios de preparación de alimentos y bebidas	9,380	7,753	6.1%	-17.3%
311 Industria alimentaria	7,382	7,733	6.1%	4.8%
434 Comercio al por mayor de materias primas agropecuarias y forestales, para la industria, y materiales de desecho	10,853	6,989	5.5%	-35.6%
464 Comercio al por menor de artículos para el cuidado de la salud	2,780	3,107	2.5%	11.8%
468 Comercio al por menor de vehículos de motor, refacciones, combustibles y lubricantes	3,769	2,946	2.3%	-21.8%
114 Pesca, caza y captura (sólo Pesca)	2,715	2,879	2.3%	6.0%
811 Servicios de reparación y mantenimiento	3,409	2,089	1.7%	-38.7%
463 Comercio al por menor de productos textiles, bisutería, accesorios de vestir y calzado	1,783	2,012	1.6%	12.8%
621 Servicios médicos de consulta externa y servicios relacionados	1,526	1,900	1.5%	24.5%
Otros	14,991	15,302	12.1%	2.1%
Total	79,285	126,545	100.0%	59.6%



Empleo

Trabajadores asegurados en el IMSS

Por grupo económico

En los últimos años el municipio de Tizapán el Alto ha visto un crecimiento en el número de trabajadores asegurados registrados ante el IMSS, lo que se traduce en un incremento de sus grupos económicos. Para diciembre de 2017, el IMSS reportó un total de 584 trabajadores, lo que representa 179 trabajadores más que en diciembre de 2013.

En función de los registros del IMSS el grupo económico que más empleos genera dentro del municipio de Tizapán el Alto, es la *Agricultura* que en diciembre de 2017 registró un total de 197 trabajadores asegurados concentrando el 33.7% del total de asegurados en el municipio. Este grupo registró un incremento de 135 trabajadores de diciembre de 2013 a diciembre de 2017.

El segundo grupo económico con más trabajadores son los *Servicios de administración pública y seguridad social*, que para diciembre de 2017 registró 138 trabajadores que representan el 23.6% del total de trabajadores asegurados a dicha fecha. Del 2013 al 2017 este grupo tuvo un crecimiento de tan solo 7 trabajadores.

Figura 10. Trabajadores asegurados

Tizapán el Alto, Jalisco. 2013 - 2017

Grupos económicos	Dic 2013	Dic 2014	Dic 2015	Dic 2016	Dic 2017	% Part 2017	Var. Abs. 2013- 2017
Agricultura.	62	106	114	222	197	33.7%	135
Servicios de administración pública y seguridad social.	131	137	138	139	138	23.6%	7
Compraventa en tiendas de autoservicios y departamentos especializados.	44	51	58	58	70	12.0%	26
Compraventa de gases, combustibles y lubricantes.	35	34	32	33	36	6.2%	1
Compraventa de materias primas, materiales y auxiliares.	24	18	24	21	22	3.8%	-2
Servicios médicos, asistencia social y veterinarios.	21	18	16	15	17	2.9%	-4
Transporte terrestre.	15	17	17	16	16	2.7%	1
Compraventa de alimentos, bebidas y productos del tabaco.	16	13	13	13	14	2.4%	-2
Servicios financieros y de seguros (bancos, financieras).	10	12	12	12	13	2.2%	3
Compraventa de prendas de vestir y artículos de uso personal.	11	9	8	9	10	1.7%	-1
Otras	36	33	30	43	51	8.7%	15
Total	405	448	462	581	584	100.00 %	179



Trabajadores asegurados en el IMSS Región Sureste

Dentro de la región Sureste, Tizapán el Alto se presenta como el cuarto municipio con mayor número de trabajadores asegurados concentrando el 4.49% del total de trabajadores asegurados en el IMSS dentro de esta región en diciembre de 2017, quedando por debajo de Mazamitla, Chapala y Jocotepec.

De diciembre de 2013 a diciembre de 2017 el municipio de Tizapán el Alto registró un incremento real en el número de trabajadores asegurados en la región sureste, pasando de 405 trabajadores en 2013, a 584 trabajadores en diciembre de 2017, incrementando en 179 trabajadores durante el total del periodo.

Figura 11. Trabajadores asegurados
Región Sureste. 2013 - 2017

Sureste	2013	2014	2015	2016	2017	% Part. 2017	Var. Abs. Dic 2013-2017	Var % Dic 2013-Dic2017	IDM-E ¹	IDM ²
Concepción de Buenos Aires	54	58	73	82	93	0.71%	39	72.2%	60	49
Chapala	4,518	4,606	4,867	5,038	4,648	35.73%	130	2.9%	33	22
Jocotepec	2,810	3,166	4,614	5,559	6,076	46.71%	3,266	116.2%	39	91
Santa María del Oro	0	2	1	1	1	0.01%	1	N/D	115	122
La Manzanilla de la Paz	51	69	50	50	51	0.39%	0	0.0%	57	72
Mazamitla	861	950	939	1,023	1,100	8.46%	239	27.8%	44	21
Quitupan	4	9	4	5	5	0.04%	1	25.0%	120	113
Tizapán el Alto	405	448	462	581	584	4.49%	179	44.2%	94	108
Tuxcueca	138	148	181	186	254	1.95%	116	84.1%	58	85
Valle de Juárez	175	172	184	184	195	1.50%	20	11.4%	67	51
Total	9,016	9,628	11,375	12,709	13,007	100.00%	3,991	44.27%		

IDM-E: Índice de desarrollo municipal del aspecto económico, lugar que ocupa con respecto de los 125 municipios de Jalisco.
IDM: Índice de desarrollo municipal, lugar que ocupa con respecto de los 125 municipios de Jalisco.

El índice de desarrollo municipal conjunta una serie de variables económicas, institucionales, sociales y de medio ambiente, para proporcionar un indicador que permite identificar la posición que ocupa el municipio en el plano estatal, es decir, comparar la situación del municipio con relación a los demás municipios de la misma región y con los municipios del resto del estado.

Tizapán el Alto se ubica en la posición número 108 en el índice de desarrollo municipal (IDM) del total de los 125 municipios del estado. Dentro de la Región Sureste, Chapala es



el municipio con el índice mejor calificado al ubicarse en la posición número 22 del total de municipios de Jalisco. En contraparte, Santa María del Oro se ubica en el lugar 122.

Por su parte, el índice de desarrollo municipal del aspecto económico (IDM-E), engloba las variables de producción, producción agropecuaria, trabajadores asegurados, y población ocupada, para dar un elemento que permita monitorear la situación de desarrollo económico que tiene el municipio y así poder compararlo con el resto de los municipios del estado. Este indicador que se pondera en función del tamaño de la población, es más favorable para el municipio de Tizapán el Alto al ubicarlo en la posición 94 respecto a nivel estatal.

Agricultura y ganadería

El valor de la producción agrícola en Tizapán el Alto ha presentado una tendencia de crecimiento durante el periodo 2012–2016, habiendo registrado sus niveles más altos en 2015 y 2016. El valor de la producción agrícola de Tizapán el Alto de 2012, representó apenas el 0.6% del total de producción agrícola estatal y para 2016 ha tenido una participación del el 0.7% del total estatal.

**Figura 7. Valor de la producción agrícola
Tizapán el Alto 2012 - 2016 (Miles de pesos)**

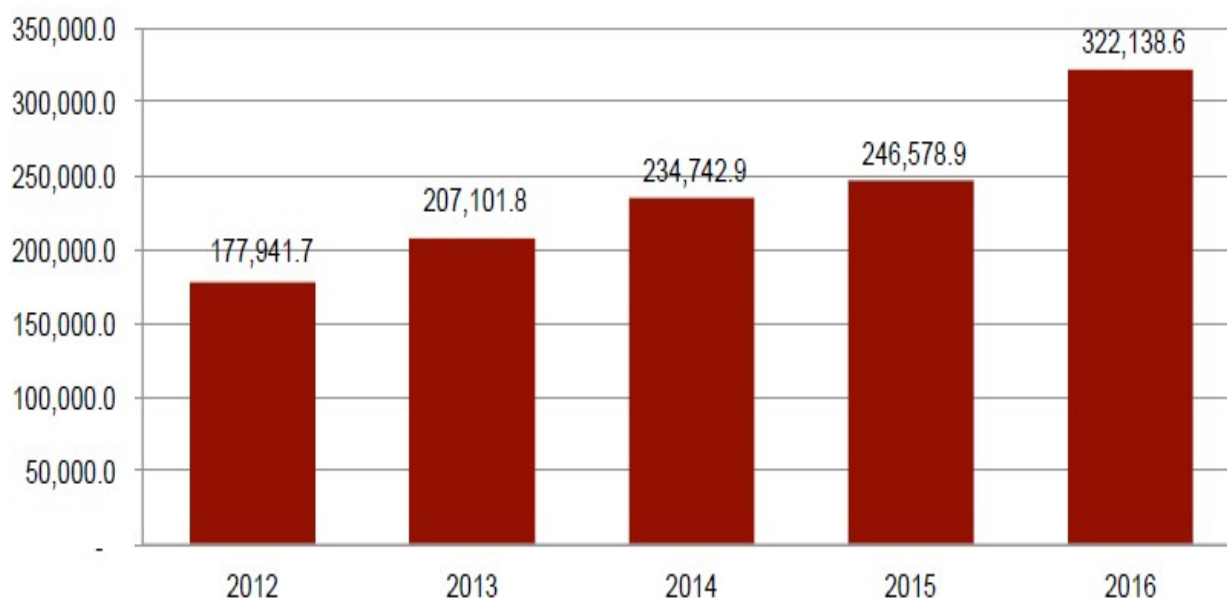

La producción ganadera en Tizapán el Alto se ha mantenido al alza durante el periodo 2012- 2016, siendo el ejercicio de 2016 el año en el que se ha registrado el mayor crecimiento en el valor de la producción ganadera en el municipio, año en el que se presentó una participación municipal con respecto al total estatal con una cifra de 0.2%.

Figura 8. Valor de la producción ganadera Tizapán el Alto 2012 - 2016 (Miles de pesos)

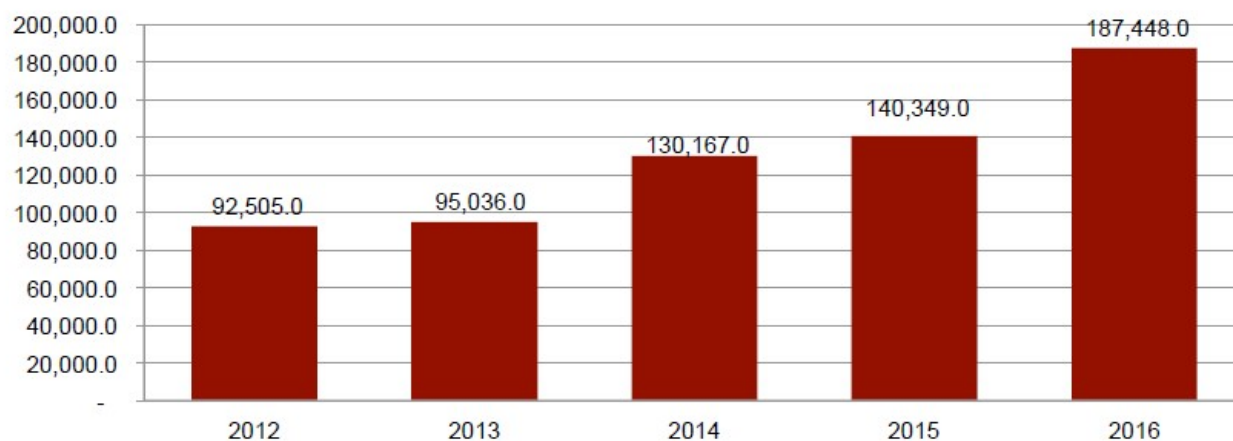

MEDIO AMBIENTE

Índice municipal de medio ambiente

Tabla 12. Municipios de la región Sureste de acuerdo al índice municipal de medio ambiente.

Tizapán el Alto, Jalisco			
Nombre	Índice Municipal Medio Ambiente	Posición estatal	Categoría
Tuxcueca	66.25	3	Muy Alto
Concepción de Buenos Aires	64.90	9	Muy Alto
Mazamitla	63.21	14	Muy Alto
La Manzanilla de la Paz	61.71	21	Muy Alto
Valle de Juárez	61.55	22	Muy Alto
Chapala	59.40	30	Alto
Tizapán el Alto	58.16	38	Alto
Jocotepec	57.16	54	Alto
Quitupan	55.79	63	Medio
Santa María del Oro	53.22	76	Medio



Considerando el índice de medio ambiente, que contempla aspectos como generación de residuos sólidos, deforestación, explotación de acuíferos, cobertura forestal, áreas naturales protegidas, entre otros, Tizapán el Alto se ubica en el lugar 38 a nivel estatal, lo cual indica un desarrollo *Alto* del medio ambiente en comparación al resto de los municipios de la entidad, y la octava posición en la región Sureste.

En el Índice Municipal de Medio Ambiente, 2013, destaca que Tizapán el Alto se ubica en un acuífero no sobreexplotado, sobre el cual se registra un total de 5,438 viviendas particulares habitadas, de las cuales 96.71% tienen disponibilidad de agua dentro de la casa o el terreno y 94.74% cuentan con drenaje conectado a la red pública, fosa séptica u otros.

El Municipio tiene una cobertura de 4.4% de bosques, 28.7% de selvas y 39.0% destinada a la agricultura. En los últimos 25 años el municipio ha recuperado 3.25 km² de superficie con vegetación natural y presenta 34.78% de la superficie con riesgo de erosión. En el ordenamiento ecológico territorial, el 22.22% de su territorio está bajo políticas ambientales de conservación.

En términos de residuos sólidos urbanos, el municipio participa con el 0.27% del total estatal, equivalente a 19.960 toneladas generadas por día

DESARROLLO INSTITUCIONAL

Desarrollo institucional

El Índice de Desarrollo Municipal (IDM) mide el progreso de un municipio en cuatro dimensiones del desarrollo: social, económica, ambiental e institucional, con la finalidad de presentar una evaluación integral de la situación de cada uno de éstos. El IDM parte de tres premisas vinculadas con el concepto de desarrollo humano, según el cual, el principal objetivo es beneficiar a las personas; las actividades de los gobiernos afectan el nivel de desarrollo de sus comunidades y que el desarrollo sostenible posibilita el bienestar de los individuos a largo plazo (ver detalles en <http://iieg.gob.mx/general.php?id=8&idg=472>).

En los tres apartados anteriores ya se ha hecho referencia al desarrollo social, económico y del medio ambiente; finalmente en esta sección se aborda el componente institucional (Índice de Desarrollo Municipal Institucional; IDM-I), que mide el desempeño de las instituciones gubernamentales de un municipio a través de cinco rubros que contemplan el



esfuerzo tributario, la transparencia, la participación electoral, el número de empleados municipales per cápita y la seguridad.

En la construcción del IDM se decidió incluir cinco variables para medir el desarrollo institucional de los municipios de Jalisco, tal y como se muestra en las dos tablas siguientes, por medio del porcentaje de participación ciudadana en elecciones; la evaluación del cumplimiento de la publicación de información fundamental y de la obligación de la atención a las solicitudes de información; la tasa de empleados municipales por cada mil habitantes; el porcentaje de ingresos propios por municipio y el número de delitos del fuero común por cada mil habitantes.

Tabla 13. Desarrollo institucional de los municipios en el contexto estatal con base en cinco indicadores

Tizapán el Alto, Región Sureste 2011 (Parte I)

Clave	Municipio	Porcentaje de participación ciudadana en elecciones 2009		Evaluación del cumplimiento de la publicación de información fundamental		Empleados municipales por cada 1000 habitantes 2009	
		Valor municipal	Lugar estatal	Valor municipal	Lugar estatal	Valor municipal	Lugar estatal
030	Chapala	59.05	61	22.11	35	5.53	10
026	Concepción de Buenos Aires ^{/be}	63.53	27	11.36	76	11.12	70
050	Jocotepec ^{/e}	57.23	76	44.70	17	6.50	21
057	La Manzanilla de la Paz ^{*/be}	68.23	12	1.52	111	24.50	116
059	Mazamitla ^{/e}	64.79	22	1.52	123	6.05	16
069	Quitupan ^{/be}	44.95	124	11.36	91	6.44	20
056	Santa María del Oro ^{*e}	62.22	38	1.52	113	22.25	113
096	Tizapán el Alto ^{/be}	53.08	101	5.30	104	7.14	28
107	Tuxcueca ^{/de}	62.44	35	12.21	45	20.58	110
112	Valle de Juárez ^{/be}	62.04	40	11.36	72	11.73	76

En el caso de Tizapán el Alto, en 2009 registró una participación electoral del 53.08%, que lo coloca en el lugar 101 de los 125 municipios. Lo que significa que tiene una baja participación electoral en comparación con otras municipalidades del estado.

Por otra parte, en 2011 con una calificación de 5.30% en materia de cumplimiento en las obligaciones de transparencia, el municipio se colocó en el lugar 104. Lo que muestra el grado de compromiso de una administración en publicar y mantener actualizada la información, en particular, la correspondiente a los rubros financieros y regulatorios; así como la mejora en su accesibilidad y un adecuado manejo y protección de la información



confidencial. Esto en el marco del cumplimiento del derecho de acceso a la información pública.

En lo que respecta a los empleados que laboran en las administraciones públicas, es importante destacar que en 2009, Tizapán el Alto tenía una tasa de 7.14 empleados municipales por cada mil habitantes, por lo que ocupa el sitio 28 a nivel estatal en este rubro.

Esto en el sentido de que entre menor sea el valor de este indicador mejor, porque implica una lógica de austeridad donde con menos empleados municipales se logra prestar los servicios municipales a la población.

Asimismo, en el ámbito de las finanzas municipales, para 2009 el 31.47% de los ingresos de Tizapán el Alto se consideran propios; esto significa que fueron generados mediante sus propias estrategias de recaudación, lo que posiciona al municipio en el lugar 83 en el ordenamiento de este indicador respecto a los demás municipios del estado. Mientras que en la cuestión de seguridad, en 2011 el municipio registró una tasa de 4.30 delitos por cada mil habitantes, que se traduce en el lugar 24 en el contexto estatal, siendo el lugar uno, el municipio más seguro en función de esta tasa.

Considerando los cinco indicadores, Tizapán el Alto obtiene un desarrollo institucional bajo, con un IDM-I de 41.37, que lo coloca en el sitio 95 del ordenamiento estatal. Donde el primer lugar lo tiene Zapotlanejo y el último, Santa María del Oro.

Tabla 14. Desarrollo institucional de los municipios en el contexto estatal con base en cinco indicadores

Tizapán el Alto, Región Sureste 2011 (Parte II)

Clave	Municipio	Porcentaje de ingresos propios 2009		Delitos del fuero común por cada 1000 habitantes ^f		IDM-Institucional		
		Valor municipal	Lugar estatal	Valor municipal	Lugar estatal	Índice	Grado	Lugar estatal
030	Chapala	45.92	30	14.37	121	57.7	Muy Alto	15
026	Concepción de Buenos Aires ^{be}	34.62	74	5.04	29	44.5	Medio	76
050	Jocotepec ^e	33.67	76	6.11	53	52.2	Alto	27
057	La Manzanilla de la Paz ^{x,be}	31.38	84	6.66	62	38.2	Bajo	105
059	Mazamitla ^e	43.82	40	12.08	114	52.4	Alto	24
069	Quitupan ^{be}	12.02	115	5.41	37	36.0	Muy Bajo	113
056	Santa María del Oro ^{*e}	2.31	125	4.00	22	27.2	Muy Bajo	125
096	Tizapán el Alto ^{be}	31.47	83	4.30	24	41.4	Bajo	95
107	Tuxcueca ^{de}	19.59	109	7.26	70	37.6	Bajo	107
112	Valle de Juárez ^{be}	40.68	50	7.41	73	47.4	Alto	59

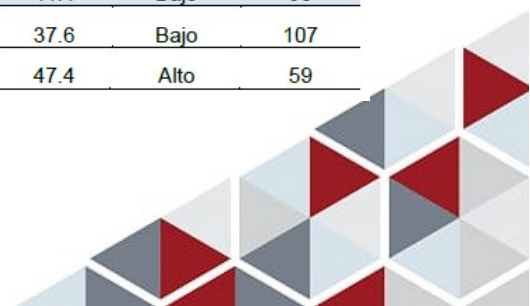

EJES DEL PLAN MUNICIPAL DE DESARROLLO Y GOBERNANZA

**1.- Crecimiento
y desarrollo
económico**

**2.- Desarrollo
Social**

**3.- Desarrollo
Sostenible del
Territorio**

**4.- Gobierno y
Estado de
Derecho**



CRECIMIENTO Y DESARROLLO ECONOMICO

Sector primario.

Causa: Falta de infraestructura de brechas y caminos, falta apoyo para la implementación de nuevas tecnologías en el campo y las artes de pesca, falta apoyo en la comercialización de los productos primarios.

Problema central: Poco fortalecimiento al sector primario.

Consecuencias: Poca competitividad en el sector primario, escasez de ofertas de trabajo por falta de inversión en el sector primario.

Objetivo: Aumentar la oferta laboral, generar mejores condiciones para el sector primario del municipio desde el primer año de gobierno.

Estrategia: La integración de los productores primarios en actividades de capacitación con talleres de promoción económica y mesas de trabajo para la autogestión en programas Federales y/o Estatales, el apoyo con la rehabilitación de brechas, caminos saca-cosechas, así como el desazolve de canales de riego, desazolve de abrevaderos y canales de llegada en el Lago.

Meta: Aumentar la competitividad mejorando las condiciones de los caminos, aumentar la gestión en apoyos directos a los productores primarios, la creación de espacios adecuados para la comercialización de los productos.

Mecanismos de Monitoreo y evaluación: Registro de los talleres y mesas de trabajo relacionados a la capacitación para la autogestión de apoyos y promoción económica, padrón de beneficiados de apoyos Federales y Estatales asignados a los productores del municipio, informe anual de brechas, caminos saca-cosechas, canales de riego, canales de llegada en el lago rehabilitados.



Comercio y Servicios

Causa: La actual infraestructura municipal para la comercialización de productos y servicios es insuficiente y se encuentra en malas condiciones, no se cuenta con una reglamentación municipal vigente de acuerdo a la nueva realidad en materia de Mercados, ambulante y puestos semifijos.

Problema Central: La comercialización se da en las vías públicas, sin cuidado a la sanidad y calidad del servicio, afectando el entorno físico y generando con esto una imagen urbana que afecta el atractivo en la adquisición de productos de locales y visitantes, así como el mal estado de las actuales instalaciones del mercado municipal.

Consecuencia: La comercialización de productos y servicios de manera informal, aumentando el deterioro de la imagen urbana.

Objetivo: Fortalecer el crecimiento de la actividad económica del municipio, impulsando la mejora de los actuales espacios de comercialización, y contar con una reglamentación vigente en materia de comercio y servicios.

Estrategias: Gestionar recursos para la construcción del Mercado Municipal, Actualización del Reglamento Mercados, ambulante y puestos semifijos.

Metas: Iniciar la construcción de un nuevo mercado municipal, y contar con reglamento de Mercados, ambulante y puestos semifijos actualizado.

Mecanismos de Monitoreo y evaluación: Inicio de construcción de nuevo mercado municipal al primer año de gestión, contar con la publicación del reglamento de Mercados, ambulante y puestos semifijos

Turismo

Por su ubicación geográfica Tizapán el Alto cuenta con la belleza natural de sus montañas, y la majestuosidad del Lago de Chapala (Denominado sitio RAMSAR), que contrastan con el paisaje y un inigualable clima y vegetación.

Así mismo la belleza arquitectónica del municipio, alberga magníficos recintos religiosos y ex haciendas por mencionar algunos El templo de San Francisco de Asís, y la Ex – Hacienda San Francisco.



En este contexto de las principales festividades con grandes aforos de visitantes al municipio destacan fiestas, ferias y otros festivales importantes, destacando la fiesta en honor de San Francisco de Asís, las Fiestas Taurinas, El Festival del Lago.

Causa: Las unidades económicas turísticas establecidas en el municipio con giros hoteleros, gastronómicos y servicios relacionados, son escasos y no cuentan con procesos de certificación en la prestación del servicio considerando el aforo de visitantes derivado de las festividades que se realizan en el municipio, la falta de aprovechamiento de los atractivos turísticos naturales (montaña – lago), el deterioro de la imagen urbana en el Centro Histórico de la cabecera municipal por la instalación de puestos fijos y semifijos en la plaza principal.

Problema central: Poco turismo, deterioro en de la Imagen Urbana del Centro Histórico y oferta en la prestación de servicios turísticos.

Consecuencia: Mínima oferta de empleo en el sector de prestación de servicios, disminución de visitantes.

Objetivo: Consolidar a Tizapán el Alto como referencia en la zona Lago de Chapala, con una economía próspera sustentable; basada en el desarrollo empresarial y de servicios de calidad, generador de empleos bien remunerados como medio para alcanzar mayores niveles de crecimiento.

Estrategia: Fortalecer las capacidades turísticas del municipio, mediante la promoción de la oferta turística, fortalecimiento y promoción de ferias y festivales del municipio, talleres y mesas de trabajo de capacitación para la autogestión de programas de apoyo federal y estatal a emprendedores, el mejoramiento de la infraestructura turística y del centro histórico.

Meta: Que Tizapán el Alto sea referente en la región, incrementar la oferta y la calidad de los servicios turísticos que se prestan, consolidar el centro histórico mejorando la infraestructura y reglamentando el comercio.

Mecanismos de Monitoreo y Evaluación: Registro de los talleres y mesas de trabajo relacionados a la capacitación para la autogestión de apoyos y promoción económica, comparativa anual de cantidad de licencias emitidas a negocios de prestación de servicios, comparativa anual de negocios temporales en ferias y festivales, expediente de obra y oficios de gestión de recursos para mejoramiento de infraestructura.



DESARROLLO SOCIAL

Pobreza y Desigualdad.

Causa: En el Municipio de Tizapán el Alto se tiene registro que el 57.97 % en pobreza moderada de los cuales 10.74 % de los habitantes viven en pobreza extrema.

Problema central: No se tiene una calidad de vida digna, no se tiene igualdad de oportunidades para desarrollo en los habitantes del municipio.

Consecuencia: Ruptura del tejido social.

Objetivo: Coadyuvar con los planes de Gobierno Federal y Estatal a reducir la pobreza en las zonas de atención prioritaria, así como, en las zonas de rezago social y de extrema pobreza.

Estrategia: Financiar obras y acciones que impulsen el desarrollo social básico, para combatir el rezago social y la pobreza extrema.

Meta: Disminuir el índice de marginación del municipio.

Mecanismos de Monitoreo y Evaluación: Expedientes de obras ejecutadas y apoyos a la vivienda en zonas de atención prioritaria y rezago social.

Educación.

La educación escolarizada es considerada el motor de desarrollo personal y social de un individuo, por tanto, adquiere gran relevancia como uno de los derechos humanos fundamentales como factor principal de su formación.

Causa: Rezago educativo, resultado de la deserción escolar y falta de oferta educativa de estudios superiores, el déficit adquisitivo plasmado en la pobreza multidimensional moderada y extrema.



Problema central: Infraestructura escasa e insuficiente, sistema de transporte escaso, la migración a otras ciudades por falta de oferta de educativa, el bajo nivel económico para adquisición de materiales escolares.

Consecuencia: Aumento en la deserción escolar y aumento en el rezago educativo, incrementando la desigualdad en la oportunidad de desarrollo de los habitantes.

Objetivo: Coadyuvar con los planes de Gobierno Federal y Estatal en el fortalecimiento de la oferta educativa, dotar de mochila con útiles a todos los estudiantes del municipio en el nivel básico obligatorio, apoyo con transporte a los centros de estudios, construcción de comedores escolares y mejoramiento de la infraestructura educativa.

Estrategia: Promoción de más y mejor infraestructura educativa, gestionar ante autoridades públicas y privadas la oferta de educación superior, coadyuvar con el Gobierno Federal y Estatal en la implementación de programas de apoyo a la Educación.

Meta: Disminuir el índice de deserción escolar y rezago educativo.

Mecanismos de Monitoreo y Evaluación: Listado de 100% de alumnos de educación básica obligatoria beneficiados con programa mochilas con útiles, lista de usuarios de transporte escolar, expediente de obra comedor asistencial y mejoramiento de la infraestructura educativa, oficios de gestión de institución de educación superior.

Salud.

El acceso a la salud pública en México, actualmente es el resultado de una diversidad de factores consecuentes entre los que destaca principalmente el ingreso, mantener un puesto laboral, o una calificación de desigualdad que explican la mayor parte de las inequidades en la materia.

Causa: Insuficiente oferta de los servicios de salud pública en el municipio, derivado de la falta de infraestructura, equipamiento y capital humano.

Problema central: Infraestructura escasa e insuficiente, población con poca atención médica.



Consecuencia: Ciudadanos con problemas de salud y para recibirla representa un costo alto para recibirla en otras localidades.

Objetivo: Coadyuvar con el sistema de salud pública, gestionando infraestructura que abone a la generación de una vida más longeva y saludable por medio de un mayor acceso a los servicios de salud de calidad y seguridad social, así como fomentar hábitos saludables.

Estrategia: Coadyuvar con el Gobierno Federal y Estatal en el acceso equitativo a la atención médica con calidad y orientación de hábitos saludables, Gestionar recursos Estatales y Federales para el financiamiento de Infraestructura, Equipo y operación del Centro de Salud de Tizapán el Alto.

Meta: Contribuir a mejorar la atención médica otorgando servicios de salud eficientes con calidad y calidez, realizar gestión para mejorar la infraestructura del centro de salud de Tizapán el Alto.

Mecanismos de Monitoreo y Evaluación: Número de atenciones otorgadas a usuarios, acuses de oficios para la gestión del reforzamiento de la infraestructura, listado de asistencia en talleres ofertados por la dirección de deportes del municipio.

Cultura.

El acceso a la salud pública en México, actualmente es el resultado de una diversidad de factores consecuentes entre los que destaca principalmente el ingreso, mantener un puesto laboral, o una calificación de desigualdad que explican la mayor parte de las inequidades en la materia.

Causa: Limitados espacios adecuados para satisfacer la demanda registrada, centralización de la cultura en la cabecera municipal.

Problema central: La infraestructura cultural existente es limitada y falta equipamiento, así como foros alternativos para la promoción de la misma.

Consecuencia: Desintegración social.



Objetivo: Promover a través de actividades y expresiones artísticas que integren presentaciones, exposiciones, festivales, eventos diversos y festejos tradicionales en los ámbitos de las casas de la cultura, escenarios alternativos y espacios públicos dentro y fuera del municipio.

Estrategia: Talleres culturales de presentaciones, exposiciones, festivales, eventos diversos y festejos tradicionales en los ámbitos de las casas de la cultura, espacios públicos y escenarios alternativos, dentro y fuera del municipio. Mejoramiento de la infraestructura de la casa de la cultura.

Meta: Descentralizar la oferta cultural de la cabecera municipal y gestionar infraestructura para espacios culturales.

Mecanismos de Monitoreo y Evaluación: Listado de Beneficiados con los talleres ofertados y acceso a la casa de cultura, oficios de solicitud de recursos para mejoramiento de infraestructura cultural.

Deporte.

El Deporte además de ser esencial para conservar la salud, es considerado vinculo de cohesión social, de acuerdo con investigaciones relacionadas con la salud, la falta de actividad física genera graves problemas de salud pública que afectan a la población.

Causa: Insuficientes espacios públicos y variedad de oferta de disciplinas para la práctica deporte.

Problema central: Una parte importante de la población se mantiene fuera del alcance de los beneficios del deporte y la activación física, no se cuenta con un programa integral de activación física que impacte a la baja en el indicador de la encuesta nacional de salud y nutrición, en el tema de sobrepeso y obesidad, así como en la prevención de algunas enfermedades relacionadas a la inactividad física.

Consecuencia: Ciudadanos inactivos, incremento de enfermedades relacionadas con la inactividad física.

Objetivo: Fomentar el deporte para la comunidad y población en general, ofertar más disciplinas en espacios públicos.



Estrategia: Elaborar y llevar a cabo un programa integral de activación física, gestionar la construcción de nuevos espacios recreativos que incluyan distintas disciplinas a las que actualmente se cuenta.

Meta: Contar con espacio deportivo donde se oferte la práctica de distintas disciplinas, contar con un programa integral de activación física, mayor afluencia en las unidades deportivas.

Mecanismos de Monitoreo y Evaluación: Bitácora de ingresos a las instalaciones deportivas, expedientes de obra ejecutada, programa integral de activación física.

DESARROLLO SOSTENIBLE DEL TERRITORIO

Infraestructura para el desarrollo.

Los centros de población han mantenido un crecimiento vertiginoso en los últimos años en áreas ejidales, propiciando el desarrollo de vivienda fuera del marco de legalidad urbana careciendo de servicios básicos de urbanización, así como de equipamiento urbano, así como el deterioro de la infraestructura actual.

Causa: No se cuenta con un 100% de cobertura de servicios básicos de urbanización y equipamiento, así como de vivienda, agotamiento de la infraestructura urbana, falta inversión para el equipamiento urbano.

Problema central: Falta cobertura en los servicios básicos de urbanización y equipamiento, así como el agotamiento de la infraestructura urbana, falta de inversión en infraestructura urbana.

Consecuencia: Descontento por la falta de acceso a los servicios básicos de urbanización y de equipamiento urbano, falta de inversión en el municipio.

Objetivo: Generar una estrecha vinculación entre las áreas municipales para la gestión del financiamiento entre los tres órdenes de gobierno que permita garantizar el desarrollo de infraestructura de obra pública y equipamiento suficiente para atender las demandas de los Tizapanences.

Estrategia: Detonar la inversión en infraestructura urbana y vivienda.



Meta: Incrementar la cobertura de los servicios básicos de urbanización y equipamiento, así como de vivienda.

Mecanismos de Monitoreo y Evaluación: Expedientes de obras ejecutadas y apoyos a la vivienda en zonas de atención prioritaria y rezago social.

Desarrollo integral de movilidad.

El trazo urbano de Tizapán el Alto, ha generado una serie de problemas de movilidad, principalmente por la alta concentración de automotores existentes en la cabecera municipal que hoy en día repercuten en infraestructura, señalización, tecnología de semaforización y una reglamentación municipal del área acorde a la actualidad.

Causa: Falta de educación vial en la población que conduce vehículos automotores, y reestructuración del sentido de vialidades en el centro histórico de la cabecera municipal, falta de señalización.

Problema central: Falta reestructura del sentido de las calles y señalización.

Consecuencia: Continuos percances viales.

Objetivo: Consolidar un sistema de movilidad que permita el desplazamiento y la convivencia ordenada, segura y respetuosa entre peatones, ciclistas y conductores de vehículos automotores en beneficio de la ciudadanía local y sus visitantes

Estrategia: Generar un plan integral de movilidad y políticas públicas de sensibilidad y reestructuración del flujo vehicular en la infraestructura vial del municipio.

Meta: Contar con señalización y reestructuración del sentido de las calles en el centro histórico de la cabecera municipal.

Mecanismos de Monitoreo y Evaluación: Expedientes de obras ejecutadas.

Protección y Gestión Ambiental.

La conservación y cuidado del medio ambiente es sin lugar a duda un tema de gran interés para los Tizapanences, considerando que todos somos parte de la responsabilidad en la preservación de los ecosistemas existentes y el fortalecimiento del arbolado en los centros de población, conscientes de la riqueza geográfica y ecológica que tiene el municipio.



Causa: Crecimiento demográfico acelerado, pérdida de recursos naturales, degradación del entorno natural, cambio climático.

Problema central: Crecimiento demográfico acelerado y desordenado, degradación del entorno natural.

Consecuencia: Abonar al cambio climático, así como a la contaminación del entorno ecológico.

Objetivo: Impulsar políticas públicas que generen una vinculación estrecha entre el sector público y privado, que permita garantizar, dentro de un marco legal de sustentabilidad la conservación de los entornos naturales y el desarrollo económico de Tizapán el Alto.

Estrategia: Promoción de una política ambiental que garantice la sustentabilidad de todas las actividades del municipio.

Meta: Contar con la reglamentación necesaria que permita normar y regular a la agroindustria, incrementar los procesos de inspección, control y vigilancia en fuentes fijas y móviles, generadoras de contaminantes en el municipio, contar con un plan operativo de reforestación constante

Mecanismos de Monitoreo y Evaluación: Bitácoras de registro de reforestación, actualización o elaboración de reglamento en materia de control de residuos en el municipio.

Gobernanza Territorial.

En referencia a la planeación y regularización de la tenencia de la tierra como parte del diagnóstico debe considerarse dos temas, por una parte, el equilibrio en la tasa de consumo de suelo y la tasa de crecimiento de la población urbana.

Causa: Obsoletos los instrumentos de planeación y reglamentación.

Problema central: Obsoletos los instrumentos de planeación y reglamentación

Consecuencia: Crecimiento desordenado de la zona urbana y por ende insuficiente cobertura en los servicios públicos.



Objetivo: Impulsar políticas públicas que generen una vinculación estrecha entre el sector público y privado, que permita garantizar, dentro de un marco legal de sustentabilidad, el desarrollo ordenado e integral del municipio, con infraestructura y reservas territoriales suficientes para atender las demandas de crecimiento de Tizapán el Alto.

Estrategia: Impulso a una política ordenada mediante la elaboración y actualización de los instrumentos de planeación y reglamentación. La regularización de asentamientos humanos irregulares.

Meta: Contar con instrumentos de planeación y reglamentación vigentes, acorde a la actualidad

Mecanismos de Monitoreo y Evaluación: Publicación del plan municipal de desarrollo urbano y el Plan de desarrollo urbano de centro de población.

GOBIERNO Y ESTADO DE DERECHO

Innovación gubernamental.

Causa: Innovación gubernamental limitada.

Problema central: Limitada capacidad de atención, no se cuenta con un área específica en el tema de participación ciudadana.

Consecuencia: Ciudadanos poco participativos en las actividades de gobierno derivado de la falta de capacidad de atención a sus necesidades.

Objetivo: Disminuir el número de quejas por falta de atención y generar mecanismos para la participación ciudadana de manera constante.

Estrategia: Crear la dirección de planeación y participación ciudadana, como vínculo con la sociedad para generar los mecanismos adecuados para la implementación de políticas públicas donde se tomen decisiones en conjunto la sociedad y el gobierno.



Meta: Disminución de quejas por atención, realizar consultas ciudadanas anuales, contar con reglamento de planeación y participación ciudadana que este en armonía con la ley estatal vigente.

Mecanismos de Monitoreo y Evaluación: Disminución de quejas ciudadanas en buzón, publicación del reglamento de planeación y participación ciudadana de Tizapán el Alto.

Transparencia.

Causa: Falta de acceso a la información y Transparencia en portal del Municipio.

Problema central: Baja calificación en materia de Transparencia e Información.

Consecuencia: Constantes solicitudes de información.

Objetivo: Disminuir el número de solicitudes de aclaración a la unidad de transparencia de manera lineal en los tres años de gobierno.

Estrategia: Talleres de capacitación a directores y responsables del área de transparencia para cumplir con las obligaciones y brindar mejor servicio a la sociedad.

Meta: Mejorar la calificación que en materia de transparencia tiene el municipio a nivel estatal.

Mecanismos de Monitoreo y Evaluación: Registro de solicitudes de información a la unidad de transparencia y comparativa anual de calificación en materia de transparencia en el portal.

Corrupción e impunidad.

La contraloría municipal es un órgano regulador de fiscalización de los recursos públicos, tiene por objeto propiciar un manejo eficaz y eficiente que permita coadyuvar a satisfacer las legítimas necesidades de la sociedad respecto al combate a la corrupción e impunidad, a través del impulso de acciones preventivas, sin menoscabo del ejercicio firme, dinámico y efectivo de acciones correctivas.



Causa: Falta actualización de las distintas áreas congruentes con los nuevos ordenamientos jurídicos.

Problema central: Falta de transparencia y actualización a las normativas y leyes vigentes.

Consecuencia: Se puede caer en prácticas que pueden ser calificadas como deshonestas.

Objetivo: Propiciar un manejo eficaz y eficiente, que permita coadyuvar a satisfacer las legítimas necesidades de la sociedad, respecto al combate de la corrupción e impunidad en la administración pública de Tizapán el Alto.

Estrategia: Generar políticas públicas para el cumplimiento de la normativa, así como las reglas de operación de los gastos derivado de los Programas Estatales, Federales o Municipales según corresponda la naturaleza de los mismos.

Meta: Generar certeza jurídica en las acciones de control y vigilancia y combate a la corrupción, al Actualizar y armonizar el marco normativo municipal con la Ley general de Responsabilidades Administrativas, así como con la Ley de Responsabilidades Políticas y Administrativas del Estado de Jalisco

Mecanismos de Monitoreo y Evaluación: Publicación de la actualización del marco normativo municipal con la ley general de Responsabilidades Administrativas, así como con la Ley de Responsabilidades Políticas y Administrativas del Estado de Jalisco.

Seguridad

La seguridad pública es una de las principales preocupaciones para la sociedad, por lo que, para el presente Gobierno Municipal, es consiente que en la medida en que tengamos fortalecida el área, será impulsado el orden público y la recomposición del tejido social.

Causa: Falta de fortalecimiento en el parque vehicular del área de seguridad pública, insuficientes elementos policiacos, así como herramienta para la aplicación de los planes operativos de vigilancia.



Problema central: Falta de estrategias de capacitación dirigidas a la sociedad, para la prevención del delito principalmente en los delitos más comunes, en el robo a negocio y casa habitación.

Consecuencia: Ciudadanos con incertidumbre del cuidado de sus bienes y de su seguridad

Objetivo: Reducir los índices delictivos en beneficio de la integridad física y patrimonial de los Tizapanences.

Estrategia: Desarrollo de esquemas eficientes de prevención del delito, profesionalizando el cuerpo de seguridad pública para su dignificación, privilegiando la participación ciudadana, gestionar la modernización y adquisición de armamento y equipo al cuerpo de seguridad, así como de parque vehicular.

Meta: Disminuir la cantidad de delitos cometidos respecto al año anterior próximo.

Mecanismos de Monitoreo y Evaluación: Comparativa de delitos anual, oficios de solicitud de apoyo para equipamiento al cuerpo de seguridad pública, informe de los talleres de capacitación al cuerpo policial, y reporte de actividades de prevención del delito.

Protección Civil

Causa: No se cuenta con un plan de contingencias municipal, resistencia de la población para fortalecer la capacitación y recomendaciones de seguridad, falta de vinculación interdepartamental de la administración pública para el asentamiento en zonas de riesgo, limitación en los recursos económicos para ejecución y cumplimiento de los planes especiales y programas anuales de protección civil.

Problema central: Asentamiento en zonas de riesgo, resistencia de la población para atender recomendaciones de seguridad.

Consecuencia: Ciudadanos carentes de valores, actitudes y comportamiento que propician la violencia y los conflictos

Objetivo: Articular una estrategia integral para prevenir, proteger y salvaguardar la seguridad física de los Tizapanences, de los efectos de riesgos naturales y antropogénicos.



Estrategia: Generación de capacitación, planes y programas integrales y vinculatorios para salvaguardar a la población en posibles riesgos naturales y antropogénicos.

Meta: Disminuir los reportes recibidos de atención a urgencia.

Mecanismos de Monitoreo y Evaluación: Comparativa en el registro de reporte de apoyo recibido.

Servicios Municipales

Causa: Insuficiencia para brindar servicios públicos de calidad a todos los habitantes del municipio.

Problema central: Equipo y capital humano insuficiente para brindar los servicios públicos de calidad.

Consecuencia: Poca motivación para realizar el pago de los servicios y como resultado se disminuye la capacidad de atender los servicios públicos.

Objetivo: Mejorar la calidad con la que se brindan los servicios públicos municipales.

Estrategia: Aumentar el equipamiento para realizar sus funciones el personal de servicios públicos municipales.

Meta: Aumentar la capacidad de atención a los servicios públicos municipales.

Mecanismos de Monitoreo y Evaluación: Comparativa de reportes y quejas por falta o mala calidad en los servicios públicos.

Cultura de Paz

Causa: Sociedad con menos valores de respeto y convivencia en armonía.

Problema central: Violencia y conflictos entre ciudadanos.

Consecuencia: Ciudadanos carentes de valores, actitudes y comportamiento que propician la violencia y los conflictos



Objetivo: Reducir los índices delictivos en beneficio de la integridad física y patrimonial de los Tizapanences.

Estrategia: Talleres y mesas de trabajo donde juntos sociedad y gobierno sean capacitados sobre temas de cultura de paz y gobernanza.

Meta: Disminuir la cantidad de conflictos vecinales, evitando situaciones de violencia.

Mecanismos de Monitoreo y Evaluación: Comparativa de reportes por conflictos vecinales y situaciones violentas anuales, publicación de promoción de talleres y mesas de trabajo sobre cultura de paz y gobernanza.



PROGRAMAS Y PROYECTOS

CRECIMIENTO Y DESARROLLO ECONÓMICO					
EJE TRANSVERSAL	OBJETIVO	ESTRATEGIAS	PROGRAMAS	PROYECTOS	ORIGEN RECURSOS
Sector primario	O.01- Aumentar la oferta laboral.	E.01- La integración de los productores primarios en actividades de capacitación con talleres de promoción económica y mesas de trabajo para la autogestión en programas Federales y/o Estatales.	Programa fomento al sector productivo	Capacitación a productores en programas de promoción económica Federales y Estatales.	MUNICIPAL
	O.02- Generar mejores condiciones para el sector primario del municipio desde el primer año de gobierno.	E.02- Rehabilitación de brechas, caminos saca-cosechas, así como el desazolve de canales de riego, desazolve de abrevaderos y canales de llegada en el Lago.	Programa A toda Máquina.	Rehabilitación de brechas, caminos saca-cosechas, así como el desazolve de canales de riego, desazolve de abrevaderos y canales de llegada en el Lago.	ESTATAL/ MUNICIPAL
Comercio y Servicios	O.03- Fortalecer el crecimiento de la actividad económica del municipio, impulsando la mejora de los actuales espacios de comercialización.	E.04- Gestionar recursos para la construcción del Mercado Municipal.	Programa Infraestructura y equipamiento municipal	Construcción de Mercado Municipal.	ESTATAL/ FEDERAL/ MUNICIPAL



	O.04- Actualizar la reglamentación vigente en materia de comercio y servicios.	E.05- Contar con un Reglamento Vigente de Mercados, ambulante y puestos semifijos.	Programa actualización de Reglamentos Municipales	Actualización del Reglamento Mercados, ambulante y puestos semifijos.	MUNICIPAL
Turismo	O.05- Consolidar a Tizapán el Alto como referencia en la zona Lago de Chapala, con una economía prospera sustentable; basada en el desarrollo empresarial y de servicios de calidad, generador de empleos bien remunerados como medio para alcanzar mayores niveles de crecimiento.	E.06- Fortalecer las capacidades turísticas del municipio, mediante la promoción de la oferta turística, fortalecimiento y promoción de ferias y festivales del municipio.	Programa festivales y ferias.	Festival del Lago (Mismaloya Fest). Fiestas Taurinas. Fiestas de Octubre (Patronales). Fiestas Religiosas	MUNICIPAL/ ESTATAL
		E.07- Talleres y mesas de trabajo de capacitación para la autogestión de programas de apoyo federal y estatal a emprendedores.	Programa fomento promoción económica	Capacitación a emprendedores y prestadores de servicios en programas de promoción económica Federales y Estatales.	MUNICIPAL
		E.08- El mejoramiento de la infraestructura turística y del centro histórico.	Programa Infraestructura y equipamiento municipal	Rehabilitación de la Calle Independencia. Rehabilitación del Templo San Francisco de Asís.	ESTATAL/ FEDERAL/ MUNICIPAL



DESARROLLO SOCIAL					
EJE TRANSVERSAL	OBJETIVO	ESTRATEGIAS	PROGRAMAS	PROYECTOS	ORIGEN RECURSOS
Pobreza y desigualdad	O.06- Coadyuvar con los planes de Gobierno Federal y Estatal a reducir la pobreza en las zonas de atención prioritaria, así como, en las zonas de rezago social y de extrema pobreza.	E.09- Financiar obras y acciones que impulsen el desarrollo social básico, para combatir el rezago social y la pobreza extrema.	Programa cero pobreza	Balastreo de Brechas. Construcción y rehabilitación de redes de agua potable y drenaje. Suministro de calentadores Solares. Construcción y ampliación de redes eléctricas. Suministro de tinacos. Pisos Firmes, Baños dignos. Techo Firme. Cuarto Rosa. Perforación y Equipamiento de Pozos profundos. Equipamiento centros de Salud y servicios médicos.	ESTATAL/ FEDERAL/ MUNICIPAL



Educación	O.07- Coadyuvar con los planes de Gobierno Federal y Estatal en el fortalecimiento de la oferta educativa, dotar de mochila con útiles a todos los estudiantes del municipio en el nivel básico obligatorio, apoyo con transporte a los centros de estudios, construcción de comedores escolares y mejoramiento de la infraestructura educativa.	E.10- Gestionar ante autoridades públicas y privadas la oferta de educación superior.	Programa Educación para todos	Gestionar la instalación de un centro de estudios superiores.	ESTATAL/ FEDERAL/ MUNICIPAL
		E.11- Coadyuvar con el Gobierno Federal y Estatal en la implementación de programas de apoyo a la Educación.	Programa mochilas con útiles	Dotar de Mochilas con útiles a todos los estudiantes de nivel básico obligatorio.	ESTATAL/ MUNICIPAL
			Programa transporte escolar	Apoyo con transporte a los estudiantes a los centros de estudio.	ESTATAL/ MUNICIPAL
			Programa construcción y mantenimiento de escuelas	Construcción de comedores escolares. Rehabilitación de Escuelas.	ESTATAL/ FEDERAL/ MUNICIPAL



Salud	O.08- Coadyuvar con el sistema de salud pública, gestionando infraestructura que abone a la generación de una vida más longeva y saludable por medio de un mayor acceso a los servicios de salud de calidad y seguridad social, así como fomentar hábitos saludables.	E.12- Coadyuvar con el Gobierno Federal y Estatal en el acceso equitativo a la atención médica con calidad y orientación de hábitos saludables vinculando el área con la de Promoción Deportiva Municipal.	Programa jornadas de salud	Jornadas de salud en coordinación con las instancias, Municipal, Estatal y Federal en las distintas localidades y colonias del municipio.	ESTATAL/ FEDERAL/ MUNICIPAL
			Programa Actívate	Jornadas de activación física en las distintas localidades y colonias de la cabecera municipal.	MUNICIPAL
		E.13- Gestionar recursos Estatales y Federales para el financiamiento de Infraestructura, Equipo y operación del Centro de Salud de Tizapán el Alto.	Programa Infraestructura y equipamiento municipal	Rehabilitación y ampliación de Centro de Salud de Tizapán el Alto	ESTATAL/ FEDERAL/ MUNICIPAL



Cultura	O.09- Promover a través de actividades y expresiones artísticas que integren presentaciones, exposiciones, festivales, eventos diversos y festejos tradicionales en los ámbitos de las casas de la cultura, escenarios alternativos y espacios públicos dentro y fuera del municipio.	E.14- Talleres culturales de presentaciones, exposiciones, festivales, eventos diversos y festejos tradicionales en los ámbitos de las casas de la cultura, espacios públicos y escenarios alternativos dentro y fuera del municipio.	Programa cultura para todos	Festivales mensuales en cabecera, delegaciones y comunidades del municipio.	MUNICIPAL
				Talleres para el desarrollo de habilidades artísticas en delegaciones y cabecera municipal.	MUNICIPAL
				Formular y fortalecer con presentaciones artísticas las festividades religiosas en el municipio.	MUNICIPAL
				Formular y fortalecer con presentaciones artísticas los festivales y eventos tradicionales en el municipio.	MUNICIPAL



				Participación de ballets y grupos musicales, de casa de cultura en diversos escenarios fuera del municipio.	MUNICIPAL
	O.10- Fortalecer la infraestructura cultural existente a través de la rehabilitación y el equipamiento de las instalaciones y espacios públicos destinados a la promoción de la cultura; así como la implementación creativa de escenarios alternativos para la actividad artística y cultural	E.15- Mejoramiento de la infraestructura de la casa de la cultura.	Programa Infraestructura y equipamiento municipal	Gestión de recursos para la Rehabilitación y equipamiento de casa de cultura	ESTATAL/ FEDERAL/ MUNICIPAL
Deporte	O.11- Fomentar el deporte para la comunidad y población en general	E.16- Elaborar y llevar a cabo un programa integral de activación física	Programa Integral de activación física	Plan integral de activación física en el municipio	MUNICIPAL
	O.12- Ofertar más disciplinas en espacios públicos	E.17- Gestionar la construcción de nuevos espacios recreativos que incluyan distintas disciplinas a las que actualmente se cuenta.	Programa Infraestructura y equipamiento municipal	Gestión centro polideportivo en cabecera municipal	ESTATAL/ FEDERAL/ MUNICIPAL
				Gestión cancha de usos múltiples techado en cabecera municipal	ESTATAL/ FEDERAL/ MUNICIPAL



DESARROLLO SOSTENIBLE DEL TERRITORIO

EJE TRANSVERSAL	OBJETIVO	ESTRATEGIAS	PROGRAMAS	PROYECTOS	ORIGEN RECURSOS
Infraestructura para el desarrollo	O.12- Generar una estrecha vinculación entre las áreas municipales para la gestión del financiamiento entre los tres órdenes de gobierno que permita garantizar el desarrollo de infraestructura de obra pública y equipamiento suficiente para atender las demandas de los Tizapanences	E.18- Detonar la inversión en infraestructura urbana y vivienda	Programa Infraestructura y equipamiento municipal	Gestión de Obras de Infraestructura Social	ESTATAL/ FEDERAL/ MUNICIPAL
				Gestión de Obras de Infraestructura Educativa	ESTATAL/ FEDERAL/ MUNICIPAL
				Gestión de Obras de Infraestructura Deportiva	ESTATAL/ FEDERAL/ MUNICIPAL
				Gestión de Obras de Infraestructura Económica	ESTATAL/ FEDERAL/ MUNICIPAL
				Gestión de Obras de Infraestructura de Salud	ESTATAL/ FEDERAL/ MUNICIPAL
				Gestión de Obras de Infraestructura Vial	ESTATAL/ FEDERAL/ MUNICIPAL



Desarrollo integral de movilidad	O.13- Consolidar un sistema de movilidad que permita el desplazamiento y la convivencia ordenada, segura y respetuosa entre peatones, ciclistas y conductores de vehículos automotores en beneficio de la ciudadanía local y sus visitantes	E.19- Generar un plan integral de movilidad y políticas públicas de sensibilidad y reestructuración del flujo vehicular en la infraestructura vial del municipio	Programa de ordenamiento vial	Actualización del Reglamento de Tránsito	MUNICIPAL
				Reingeniería del flujo vehicular en el centro histórico de la cabecera municipal	ESTATAL/ MUNICIPAL
				Gestión de Señalética vial en el centro histórico de la cabecera municipal	ESTATAL/ MUNICIPAL
Protección y Gestión Ambiental	O.14- Impulsar políticas públicas que generen una vinculación estrecha entre el sector público y privado, que permita garantizar, dentro de un marco legal de sustentabilidad la conservación de los entornos naturales y el desarrollo económico de Tizapán el Alto	E.20- Promoción de una política ambiental que garantice la sustentabilidad de todas las actividades del municipio	Programa de protección al Ambiente	Reglamentación necesaria que permita normar y regular a la agroindustria, incrementar los procesos de inspección, control y vigilancia en fuentes fijas y móviles, generadoras de contaminantes en el municipio.	MUNICIPAL
				Plan operativo de reforestación constante.	MUNICIPAL

<p>Gobernanza Territorial</p>	<p>O.15- Impulsar políticas públicas que generen una vinculación estrecha entre el sector público y privado, que permita garantizar, dentro de un marco legal de sustentabilidad, el desarrollo ordenado e integral del municipio, con infraestructura y reservas territoriales suficientes para atender las demandas de crecimiento de Tizapán el Alto.</p>	<p>E.21- Impulso a una política ordenada mediante la elaboración y actualización de los instrumentos de planeación y reglamentación</p>	<p>Programa de reglamentación y ordenamiento territorial</p>	<p>Elaboración y publicación de plan municipal de desarrollo Urbano.</p>	<p>MUNICIPAL</p>
				<p>Elaboración y publicación de plan de desarrollo urbano de centro de población de Tizapán el Alto.</p>	<p>MUNICIPAL</p>
				<p>Coadyuvar en la elaboración y publicación del plan regional de ordenamiento territorial.</p>	<p>ESTATAL/ MUNICIPAL</p>
				<p>Regularización de los asentamientos humanos irregulares en coordinación con el Gobierno del Estado.</p>	<p>ESTATAL/ MUNICIPAL</p>



GOBIERNO Y ESTADO DE DERECHO					
EJE TRANSVERSAL	OBJETIVO	ESTRATEGIAS	PROGRAMAS	PROYECTOS	ORIGEN RECURSOS
Innovación Gubernamental	O.16- Disminuir el número de quejas por falta de atención y generar mecanismos para la participación ciudadana de manera constante	E.22- Crear la dirección de planeación y participación ciudadana, como vínculo con la sociedad para generar los mecanismos adecuados para la implementación de políticas públicas donde se tomen decisiones en conjunto la sociedad y el gobierno.	Programa presupuesto participativo.	Crear la dirección de planeación y participación ciudadana.	MUNICIPAL
				Realizar de consultas ciudadanas para elaboración de presupuesto participativo.	MUNICIPAL
Transparencia	O.17- Disminuir el número de solicitudes de aclaración a la unidad de transparencia de manera lineal en los tres años de gobierno.	E.23- Talleres de capacitación a directores y responsables del área de transparencia para cumplir con las obligaciones y brindar mejor servicio a la sociedad	Programa Gobierno transparente	Taller mensual de capacitación a directores y responsables del área de transparencia	MUNICIPAL



Corrupción e Impunidad	O.18- Propiciar un manejo eficaz y eficiente, que permita coadyuvar a satisfacer las legítimas necesidades de la sociedad, respecto al combate de la corrupción e impunidad en la administración pública de Tizapán el Alto.	E.24- Generar políticas públicas para el cumplimiento de la normativa, así como las reglas de operación de los gastos derivado de los Programas Estatales, Federales o Municipales según corresponda la naturaleza de los mismos.	Programa cero corrupción	Actualizar y armonizar el marco normativo municipal con la Ley general de Responsabilidades Administrativas, así como con la Ley de Responsabilidades Políticas y Administrativas del Estado de Jalisco.	MUNICIPAL
Seguridad	O.19- Reducir los índices delictivos en beneficio de la integridad física y patrimonial de los Tizapanences.	E.25- Desarrollo de esquemas eficientes de prevención del delito, profesionalizando el cuerpo de seguridad pública para su dignificación, privilegiando la participación ciudadana, gestionar la modernización y adquisición de armamento y equipo al cuerpo de seguridad, así como de parque vehicular.	Programa Tizapán Seguro	Cursos de capacitación y profesionalización de los cuerpos de seguridad pública.	ESTATAL/ MUNICIPAL
				Talleres de prevención del delito en escuelas y localidades del municipio	MUNICIPAL



				Gestión de modernización y adquisición de armamento y parque vehicular	ESTATAL/ MUNICIPAL
Protección Civil	O.20- Articular una estrategia integral para prevenir, proteger y salvaguardar la seguridad física de los Tizapanences, de los efectos de riesgos naturales y antropogénicos	E.26- Generación de capacitación, planes y programas integrales y vinculatorios para salvaguardar a la población en posibles riesgos naturales y antropogénicos.	Programa de prevención y atención ante desastres naturales y antropomórfico.	Actualización de reglamento de protección civil del municipio.	MUNICIPAL
				Cursos y talleres de prevención ante desastres naturales.	MUNICIPAL
Servicios Públicos	O.21- Mejorar la calidad con la que se brindan los servicios públicos municipales.	E.27- Aumentar el equipamiento para realizar sus funciones el personal de servicios públicos municipales.	Programa Servicios de calidad	Gestión de equipamiento para aumentar la cobertura de los servicios públicos municipales.	MUNICIPAL
Cultura de Paz	O.22- Reducir los índices delictivos en beneficio de la integridad física y patrimonial de los Tizapanences.	E.28- Talleres y mesas de trabajo donde juntos sociedad y gobierno sean capacitados sobre temas de cultura de paz y gobernanza.	Programa Tizapán en Paz	Promoción mediante talleres y cursos de la cultura de la Paz en escuelas y localidades.	MUNICIPAL



BIBLIOGRAFÍA

- Decreto Político del Bienestar
- Ficha Técnica Hidrológica Tizapán el Alto
- Resultados encuesta Intercensal INEGI 2015
- Informe Municipal Tizapán el Alto 2018
- CONAPO 2010
- Jalisco CONEVAL 2015
- Jalisco CONEVAL Salud Tizapán el Alto 2015
- Ley del Desarrollo Urbano del Estado de Jalisco
- Ley para el Desarrollo Económico del Estado de Jalisco
- Ley Orgánica del Instituto Jalisciense de la Juventud
- Ley para el Desarrollo Integral del Adulto Mayor del Estado de Jalisco
- Ley de Mejora Regulatoria del Estado de Jalisco y sus Municipios
- Ley del Fomento a la Cultura del Estado de Jalisco
- Ley del Desarrollo Social para el Estado de Jalisco
- Ley de Atención a la Juventud del Estado de Jalisco
- Ley de Acceso a las Mujeres a una vida Libre de Violencia del Estado de Jalisco
- Ley de Desarrollo Urbano del Estado de Jalisco
- Ley de Planeación y Participación del Estado de Jalisco y sus Municipios
- Ley de Seguridad Pública para el Estado de Jalisco
- Ley de Planeación para el Estado de Jalisco
- Ley de Protección Civil del Estado de Jalisco
- Ley de Educación del Estado de Jalisco
- Manual de métodos participativos
- Metodología participativa
- Objetivos del Desarrollo Sostenible ONU
- Plan de Desarrollo Nacional 2019 - 2024
- Plan de Desarrollo Estatal 2013 – 2033
- Plan de Desarrollo Municipal 2012 – 2015
- Planeación Participativa Talleres Regionales
- POA General de Ayuntamiento de Tizapán el Alto 2019
- Reglamento COPPLADEMUN 2019



ESTRUCTURA ORGANICA

C. José Santiago Coronado Valencia

Presidente Municipal

Regidores

Sala de Cabildo

Lic. Teresita de Jesús Garnica Ramos

Síndico Municipal

C. Angélica Farías García

Regidor

Profesor. Raúl Lizárraga Cazares

Regidor

Lic. Manuel Mendoza Gaona

Regidor

C. Mayra Guadalupe Rojas Salazar

Regidor

Ing. José de Jesús Valencia Solorio

Regidor

Dr. Julio Cesar Méndez Chavarría

Regidor

Lic. María Mendoza Valencia

Regidor

Lic. Esperanza Ayar Macías

Regidor

C. Gabriela Saavedra Sánchez

Regidor

C. Jorge Carlos Navarrete Garza

Secretario General.